京城日報

夕刊 九月十二日(月)

眞正 天山產値下 獺ノキモ 十日分 五圓 京城府黃金町四 深堀館

滿洲國承認は 愈よ十四日斷行

同時に中外に聲明

【東京電報】滿洲國承認の樞府審査委員會は政府原案を承認、十三日の本會議で御諮詢案の正式承認を見ることゝなつたので十三日の定例閣議を午後に繰延べ案の御下渡を受けた上閣議に於て諸般の手續を完了し齋藤首相は直ちに參內 天皇陛下に上奏、御裁可を得たる後、外務省に廻付、內田外相よりこの旨武藤全權に打電し滿洲國との間に正式承認の手續きを行はしめ、之にて全部の手續きを終り豫定の如く十四日滿洲國承認を發表と同時に、中外に聲明書を發表することになつた

正義の大旆高く 追從から能動へ

歷史的轉向を示せる 外相の一般外交方針

【東京電報】發表された我國の滿洲國正式承認は、滿洲國の獨立宣言を發してより半歲余にして漸く目前に迫つたが、**この我國の滿洲國家承認こそは、ペルリ提督來航以來の我受動的追從外交を一擲して、正義を高く掲げて自主獨往、その公正なる主張を貫徹せんがため、誤れる國際輿論に拮抗し、無援孤立に陷るも辭せず我對外政策の「追從から能動へ」の歷史的轉向を世界に誇示するものとして重大な意義を持つ、**而して我劃時的な滿洲國承認に對しては、英、佛、伊等の列國はすでに止むべからざるを悟り、聯盟關係に於ても日本の滿洲國承認といふ一事を以て聯盟の面子を壞するが如き愚は極力避けんとしてをり、又米にありても有力な意見は滿洲國不承認のスチムソン主義が結局無效に終ることを豫想して、スチムソン主義の既得を非難してゐるので、右滿洲國承認によつて國際關係の惡化は豫想されぬが、列國の希望を無視して一路滿洲國承認を斷行する以上、爾後に於ける我國際關係の調整こそは最も熟慮さるべき所なるもこれに關する內田外相の一般外交方針は從來の言動よりして次の如く要約し得る

一、我行爲は國際信義及び國際慣例に照し何等非難さるべきものを持たぬ、**故にその公正なる所信を行ふに當り一切の駈引や裏面の畫策を避け「他を欺かず、又自らを欺かず」を以て外交上のモツトーとし、國交上最大の障害たる誤解發生の餘地をなくすること**

一、滿洲國承認についてもその必然的理由を具して、條約の形式を以て主要列國に通牒する、併し之に對し更に列國又は其後に於て他國が如何なる申入れあるとも、

一、**我滿洲國承認を中止又は取消す如きことは斷じて爲さず**

一、支那政府に對しては滿洲國承認が、日支滿三國協調の歷史的、文化的必然性を認識せしめ、日支滿三國協調主義に立脚して日支親善を邁進し、三**國提携の下に極東平和の維持發展に力を致すやうその誤れる對日對滿態度を改めんことを切望する**この點については日支間に圓滿なる諒解を行ふ用意を有する

一、**滿洲國の門戶開放機會均等等は我國の最も尊重する處で、**我國が之を獨占せんとしてゐるとの誤解に對しては事實と時間の經過に依りその誤解なるを實證せんとする、我國は滿洲國を承認しても獨善主義を採るものでなく、況んや英、米、佛、伊等、獨墺との國交は以前にも增し親善ならんことを切望する

一、萬一右の公正なる我態度に拘らず、我國に有形無形の重壓を加ふるもののある場合は、之に對し敢然として反撥を加ふるも辭せず**最惡の場合には聯盟の脫退も何等躊躇する處ではない**

正式調印は 十五日新京で

【東京電報】滿洲國正式承認の手續は十五日午前新京に於て武藤全權及謝外交總長間に調印、午後東京及び新京に於て同時に公表せらる

滿洲國承認を 支那諦める

既定の事實として 騒ぐ氣色も見えぬ

【上海十一日發】日本の滿洲國正式承認は一兩日中に迫つて來たので、支那側は一齊にセンセーショナルに報道してゐるが、一般に官民を通じて右は日本の既定方針であり、支那としては今更如何とも爲し難しとして特別に騒ぐ氣色も見られぬ、國民政府は日本の正式承認發表の翌日、日本政府に對し嚴重なる抗議を爲すことに決し、同時に內外に對し日本の暴虐と國際規約違反を宣傳することになつてゐる、併しこれについては彼等自身に於ても何等期待してをらず、只形式的に改めて對策を講ずる積りである、國民政府某有力者は右につき語る

リツトン卿を通じ、國民政府は妥協的態度を以て滿洲問題解決策に臨む意志のあることは、日本に通じてあるに拘らず、滿洲國を愈よ日本が承認することは甚だ遺憾である、支那としては今後に於ても何等斷念せず、解決方法につき努力する

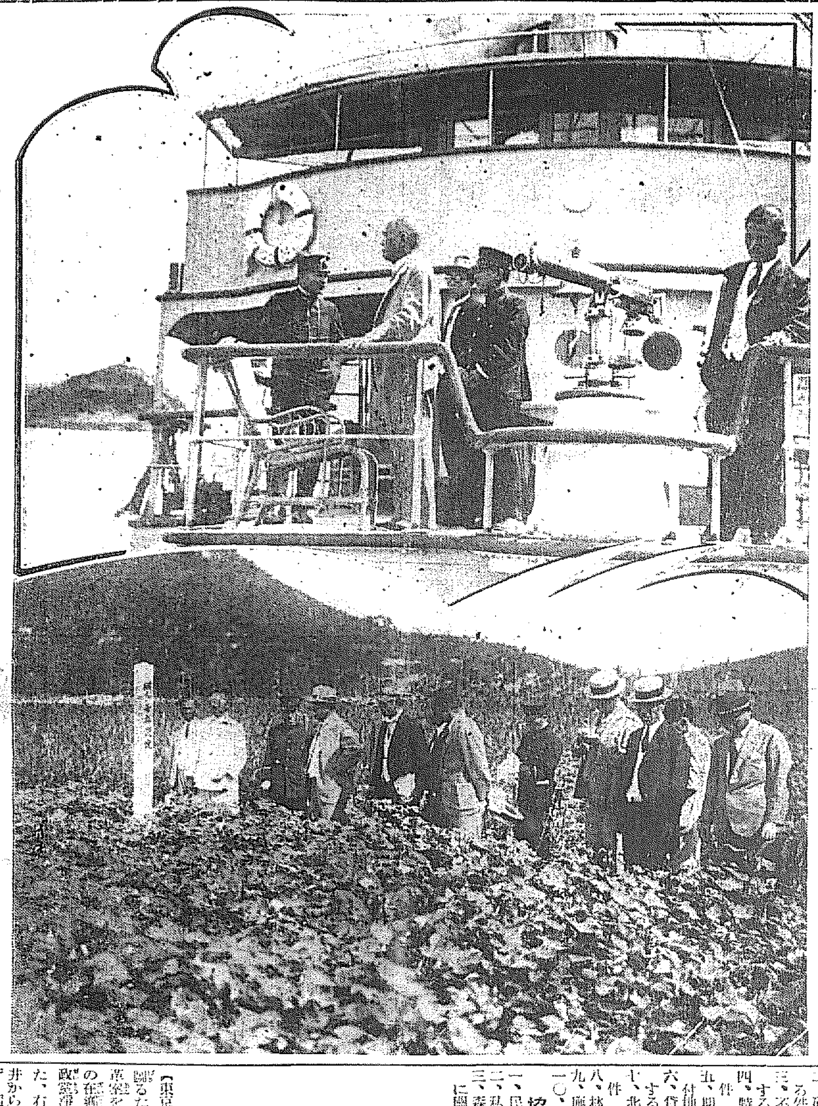

宇垣總督の南鮮巡視 【上】巨文島から於蘭鎭へ向ふ船上で【下】全南務安郡淸溪面の棉作狀況を視察のところ

承認問題に關し 憂慮の要なし

米及び聯盟に對する 我外務省の見解

【東京電報】差迫つた我國の滿洲國承認に對し、一部では米國又は國際聯盟方面より何等かの抗議乃至警告を發するに非ずやとの憂慮を持つ者あるも、外務省當局は諸般の報告に基づき左の理由の下に斯かる心配は決してなしと見てゐる、即ち

一、**新國家の承認は我國の主權に基く行爲で、如何なる國際條約もこの種權利の行使に對しては抗議を申出るを許さぬ**から、聯盟より抗議し來るが如きことはあり得ぬ、萬一抗議し來るとも我國としては之を受付くべき筋合のものに非ず

一、米國が警告を發するとせば九ケ國條約に依るものと考へらるゝも、滿洲の獨立承認は何等之に抵觸するものに非ず、又スチムソン長官は幾度の聲明よりしてリツトン卿からの報告ある迄は何等かの行動に出づるものとは考へられぬ

一、聯盟が警告を發するとせば昨年九月三十日の理事會の事件不擴大決議に依るものだが、滿洲國の獨立は右決議以後に發生せる別個の事態で、理事會の決議を之に適用すべきではない、又その承認は何等事件の擴大と見るべきに非ず、寧ろ支那側に於て不當なる行爲に出ぬ限り日支紛爭の擴大を見るべき謂れなし、何ゼネヴアにはドラモンド總長不在にて何等かの行動を惹起する形勢更になし

審査報告書に 樞府の希望

承認後に於ける 適切な政府の處置を

【東京電報】滿洲國承認に關する基本的事項は十一日樞府委員會で可決されたが、樞府は今回の滿洲國承認は東洋永遠の平和を樹立する上に極めて緊要にして、その基礎となるべき今回の議定書には何等異存はないが、承認後に於て適切なる處置を講ずることが最も重大であるとなし、この點につき十一日審査委員會で愼重討議の結果、審査報告書中に左の如き意味を織込み政府に要望することゝなつた

滿洲國承認は東洋永遠の平和を確立するため、最も緊要且つ適切なる措置なりと認む、而して承認後の措置如何は帝國の消長に重大なる關係を有するを以て、政府は愼重考慮を遂げ遺憾なきを期せられたし

確乎方針說明

內田外相から 樞府委員會で

【東京電報】十一日の樞府委員會で各委員から、一、基本事項の本質、二、承認に伴ふ將來の他列國の態度、三、聯盟及び列國に對する帝國の態度等に關し種々質問があつたが、これに對し內田外相は確乎として動かざる帝國の態度方針を詳細に說明するところあつた

審査報告書を 各方面に配布

【東京電報】十一日の樞府委員會に於ける審査報告書は、各方面と打合せてゐるので十一日夜にかけて作成を急ぎ、同夜中に關係方面へ配布した

滿場一致を以て 御諮詢案可決

昨日の 樞府審査委員會

【東京電報】樞密院の滿洲國承認に關する審査委員會は、十一日午前九時半より宮城內の樞密院事務所に開會、樞府側より倉富議長、平沼副議長、富井、荒井、河合、石井、鈴木、原、有馬、黑田、安達各顧問官、政府側より齋藤首相以下內田、荒木、永井の四相、有田外務、堀田陸軍、南次官、山岡軍務局長、外務省谷亞細亞局長、栗山條約局長等出席、平沼委員長開會の挨拶に次いで齋藤首相先づ御諮詢の理由を說明、引續き內田外相より御諮詢案の內容を詳細に說明し直に逐條審議に入り、先づ平沼委員長初め富井、石井、黑田、原の各顧問官から議定書の本質、將來の對滿策、その他外交關係及び聯盟對策などに關し政府の態度如何との質疑あり、之に對し內田外相、谷亞細亞局長より夫々答へ午後零時半一先づ休憩

御諮詢案可決

午後一時再開、再び質問に移り政府委員を除く全委員より種々質問あり、同二時半質疑を打切り政府側退席、樞府側のみ居殘り態度決定に關し協議の結果、御諮詢案を承認するに滿場一致を以て原案可決、午後四時散會した、樞府側では二上書記官長の手で審査報告書を作成した上、十三日午前十時より臨時本會議を開き緊急上程することゝなつた

滿洲國承認 發表順序

【東京電報】滿洲國承認問題は十三日午前十時樞密院本會議に於て御諮詢を了したる後、同日午後閣議を開き右御下渡しになつた案文に對して各大臣副署の上、首相は參內して御裁可を仰ぎ、首相より外相に之を手交し直に外相より武藤全權に訓電を發することゝなつてゐる、武藤全權が滿洲國鄭總理、謝外交部長と會見して之を提示し調印を了するは十四日となるべく、武藤全權より調印濟の電報が入次第首相は參內して、この旨上奏、同日臨時閣議を開き公布の手續きを決定した上、十五日官報號外を以て發表することゝなる段取りである

樞府本會議

十三日午前開會

【東京電報】樞府十三日の本會議は午前十時から樞府事務所に開き政府側齋藤首相、內田外相、荒木陸相等が出席する

末松警視

龍井出發赴任

【間島電報】滿洲國全權府隨員に榮轉した間島總領事館警察部長末松吉次警視は、家族同伴十二日午前九時龍井發、京城を經て赴任の途についた

西藏軍進擊

靑海省南一帶を占領 大西藏の建設を圖る

【北平十一日發電】甘肅省西寧(靑海省政府所在地)よりの急電に依れば、靑海の玉樹は遂に陷落し、西藏軍は同省南一帶を占領した、先鋒は四川省の邵陷山に到達した、この結果西康特別區軍部の四川返還は望み得ぬことゝなり四川省の危機目前に迫り形勢誠に重大なるものがある

【北平十一日發電】露國に依れば西藏軍は英國の援助で總動員を行ひ、雲南と西康に向ひ進擊を開始したと、其の目的は西藏と既に大半占領しある西康特別區を完全にその手に收め、唐時代の大西藏國を建設獨立せんとするにあり、支那側の無力狀態に鑑み實現の可能性多しと見られてゐる

木浦の視察を終り 總督儒城へ

十二日夕歸城の筈

【木浦特電】十一日午前八時南鮮は秋晴れの深い空である、週日の沿岸巡視に心なしか窶やけせる總督は、この日輕快なる背廣で旅館を出で直ちに府廳に到り、永井府尹より管內狀況を聽取後、官民有志約二十名と接見八時三十分府廳前に出で在鄕軍人、消防組、各學校生徒など官民多數の歡迎の列に迎へられつゝ、普通學校四年の一生徒に時計を示して『今何時か』と微笑つゝ聞く上機嫌であつた、それより棉作場に到り場長より陸地棉に關する說明を三十分にわたり聞き、棉作見本畑を一巡して自動車十一臺を連ね鶴橋に行く、途中棉作地を下車、婦人耕作狀況を視察し鶴橋にては模範指導校たる普通學校にて校長より約十分指導狀況の說明を受け、校內外の實習地を廻り指導生一同に一場の訓示を與へ、それより指導生の家に到る筈、わざわざ一指導生の家に到り、むさ苦しき中に一層熱心なる力づけの言葉を與へて十一時三十六分鶴橋驛發、三〇四列車後部連結の特別列車に乘り、折柄の秋の陽射しに畑には白い綿の實が、田には豐年を思はす稻の穗波が豐かに搖ぎ全南平野を官民多數見送り歡聲にほゝえみをかけつゝ、一路儒城へ向つた

總督今夕歸城

南鮮方面の視察中であつた宇垣總督は、十二日儒城發、午後七時京城驛着歸任する

川島軍司令官

けふ南鮮巡視へ

南鮮初度巡視の爲川島軍司令官は十二日午前九時七分龍山驛發、巡視の途についた

山本遞信局長

局子街を視察

【間島特電】十一日午後八時間島視察のため來龍した山本遞信局長は、十二日局子街に往復したのち各方面の人士と會見、十三日午前九時二十二分龍井發、歸任の豫定

鈴木總裁園公訪問

【東京電報】鈴木政友會總裁は十二日午前六時二十五分東京驛發、御殿場に西園寺公を訪問、政局につき報告した

林務主任會議

けふ本府で開會

各道林務主任會議は渡邊農林局長統裁の下に十二日午前八時半から本府第二會議室に開會、既報の日程により十七日閉會するが、第一日は訓示を省き渡邊局長より民力更新の時局に際して金融を投じて造林をなすは適當でない、よつて播種造林、一年生造林等の人力を要するものは省き自然造林を勵る樣努められたいと訓示をなし、ついで指示、注意等午前中の日程を終り、午後一時から協議に入り、本會議の主要項目たる民有林指導方針大綱制定の件について意見を徵した

指示事項

一、實播砂防實施に關する件
二、砂防事業實施方針變更に關する件
三、不況時に於ける造林獎勵に關する件
四、特別緣故森林の處分に關する件
五、開墾地及貸付料滯納造林貸付地の整理に關する件
六、貸付造林事業の指導監督に關する件
七、北鮮開拓事業の實行に關する件
八、林產物の處分に關する件
九、施業案に關する件
一〇、國有林造林事業に關する件

協議事項

一、民有林指導方針大綱制定の件
二、私有林野施業制限案の件
三、森林組合の林木伐採制限程度に關する件
四、砂防地域土砂扞止保安林の造林方法指定に關する件
五、松蕈業除害補助配賦額査定方法の件
六、調査又は試驗事項の選定及統制に關する件
七、造林貸付地に對する地元民の柴草採取に關する件
八、特殊留保造林補助に關する件

林業試驗場提出 希望事項

一、各道林業試驗事務に關する件

あすの天氣(13)

豫報 晴一時曇

十二日正午 二四・七(攝)
十一日最低 一五・五(攝)

高氣壓はオホツク海より半島に擴がり、支那大陸は氣壓配置が緩慢で四國沖には低氣壓がある、半島の北西部は晴その他は曇、南岸には小雨あり、明日も大體天氣はよい

在鄕を一丸とした 議會淨化運動

不良者を排擊して 眞の理想議會を創設

【東京電報】議會の徹底的淨化を圖るため、荒木陸相は率先して改革案を研究中なるが、全國四百萬の在鄕軍人を打つて一丸として政界淨化運動に乘出すことゝなつた、右は去る六月九段偕行社で三井から永井理事、三菱から千田理事、大倉から松山理事その他岩崎住友等の財閥重出身有力者百十七名が荒木陸相と會見協議したことに初まり、具體的運動に入つてゐる、全國在鄕軍人四百萬人を一丸として一大組織運動に向けんとする運動、即ちツー・アプライ(議會開始)機關は、今後議會に送らんとする選良はよく選擇して不良と認むる者は斷乎排擊し、眞の國民理想とする議會を創設せんとするもので其の中心は

一、議會に諮問する場合は先づ在鄕軍人に諮り、更に靑年團にも諮つて眞に國民の希望する案を可決、諮問すること
一、議會に選良を送らんとする時は職業政治家を斷乎排擊し、眞に國家を憂ひ恒產あつて私利に走らぬものとす

ニキビに

治療と美容の二重奏

文化が生んだ發明藥 ニキビの治療とお顏の美化を目ざして躍進する 顏劑 ユキワリミン

ニキビは皮下深い脂肪を分泌する皮脂腺といふ小孔が塞がつて、そこに化膿菌が附着して腫れ出したものですから單に皮膚面を刺戟するだけの藥や化粧水、クリーム位ではどうしても取れないものです。それには必ずよく滲み込む力と強い殺菌力とを備えたものでないと駄目です。皆樣が今迄ニキビ藥に御滿足を得られなかつたのも、畢竟この條件を供へたものがなかつたからです。この合理藥！よく滲み込む力と強い殺菌力とを持つたものが皆樣の支持、熱愛を受けるのは當然です今皆樣から強い力で呼びかけられてゐるのがニキビ藥の至高を誇るポール錫の製劑顏劑ユキワリミンです。顏劑ユキワリミンこそニキビの原因に始めて根本的に合つた藥にニキビの原因をついて效果を收めて行く合理藥です。その滲み込む力と強い殺菌力はどんな頑強なものも他の藥品やクリーム等でこじれ切つたものでも皆一樣に跡を殘さずに解消してしまひます。ニキビばかりでなく、アセモ、斑點、日ヤケ、御化粧下に朝夕洗顏後の御使用は眞に色白く美の本質を獲得いたします。秋の美粧料としてキツト御滿足を得られます。

學生の持つ明朗さ

若樣のお顏にニキビ、其ニキビの爲に一日のうちには何度お顏に手を觸れる事でせう。全く御氣障なものです、折角の明朗さも消えてしまひます。先づ手をふれる前に顏劑ユキワリミンをおつけ下さい、キツト明朗さは護られます。健康美の躍動するところ必ず顏劑ユキワリミンの飛躍があります。

御化粧の折の憂欝

綺麗に裝つたあなたの顏にニキビ、アセモ、斑點一つでもあつて御覽なさい、あなたの御化粧も思ふにまかせません、これでは折角のあなたの美しさも台なしです、こんな時には逸早く顏劑ユキワリミンで御手當て下さい、御化粧下にもなりますから重寶です、ですから顏劑ユキワリミン御利用の御方はお化粧下に御使用し乍らロヤケ、アセモ、ニキビ、斑點を完全におさへて全く豫防と治療をし乍ら御化粧の條件にピツタリ適つて居ります

藥價 五十錢・一圓・二圓

各地藥店デパートにあり品切れの節は直接本舖へ(振替御申込に限り送料本舖負擔)

東京芝區高輪北町廿二 原澤合名會社 電話高輪三九七一番 振替東京八〇五二一番

顏劑 ユキワリミン

東小門外山奥で悲戀の大阪者心中

一週間程前入城死に場所を探す　女はカフエーの女給

甘い戀の實を結びにはるばる大阪から朝鮮に渡つた若い男女が冷い浮世のしがらみに夢破れて府外東小門外山奥の景勝の地をえらんで結びきれぬ戀を天國に結ばんとした心中事件があつた

男の胸に泣き伏す女

カルモチンをのみ　男は危篤女は回復

十二日午前十時半頃府外敦岩里派出所へ附近の子供が飛び込んで來て『鶏龍庵寺奥の松山の頂上で若い内地人男女が倒れて苦しんでゐる』と告げたので派出所員は本署に急報すると同時に直に現場に赴いたところ、城北里鶏龍庵から約九六丁程の谷と松山を横切つた木立の陰に若い男女が折重つて倒れてゐるのを發見、男は大字に仰つて眠り續け女はその上に抱きすがり息も絶え絶えになつてゐた、側にすてられたカルモチンの空瓶から見て合意の心中であることは明かで本署から急行した田中司法主任、工藤刑事部長は直ちに兩人を山麓の鶏龍寺の機關まで運び介抱の結果女だけは元氣をとり戻したが取調べに對して女は口を閉ぢて語らずたゞ兩人の持物によつて明かにしたところによると男は大阪市西淀川區大和田町一三〇番地高多新太郎（二五）女は本籍山口縣大島郡和田村小伯中富興作長女リス子（二一）と云ひ大阪のあるカフエーで働いてゐたが二人の戀が恵まれず結婚出來ぬところから死場所を朝鮮に求めて手に手をとり一週間程前に來城吉野町櫻井旅館に投宿し九日夜この山に入つて二日三晩彷徨し昨夜カルモチンを服用したものと判つた　男は多量飲んでゐるため午後一時に至るも依然昏睡を續けてゐるが女は次第に意識を回復し元氣づいて只男の胸にシク〳〵と泣き伏してゐた午後一時傍の醫院の治療の結果、女は生命に別條ないが男の生命は危ぶまれてゐる

三日二晩山中で過す　活動を見物後

兩人の遺留品としては両手袋とシネマニユース・カルモチンの空瓶をいれた小さいバツクと男のソフト帽だけで二人が投宿してゐた府内吉野町櫻井旅館には女の着物二つ三つ遺してあるだけで遺書は發見されなかつた、多分櫻井旅館を出た十日夜はシネマを見物しその足でこの山奥深く入り三日二晩も食料に山中を歩き續け浴衣をはらひ落し、昨夜明るい月明りの下で最後の語らひの後一時頃用意のカルモチンを服毒したものらしい

とても朗らかな人達でした　櫻井旅館女將談

男の方は鐵工の職工で木村衛也（二五）女の方は君子（二三）と名乗り、二人が投宿してゐた十日午前こゝへ見えたんですが滞在中は多く外に出て活動なんぞへ行つたりし外で遊んでばかりゐたやうです、家に居てはいつも朗らかに笑つてばかりゐてそれは仲のよい夫婦と思つてゐました、心中するなんてそんな素振な人達おやなかつた筈ですが……。一昨日朝出たつきり歸りませんが丁度その日の夜男の方の筆跡で手紙が參りました、それによると『二人は今遠い所に來てゐるから今日は歸らない』とあり宿料を同封してあつて、何處へ行つたものかはつきりしないので心配してゐたんですが……

入場券一枚で荷物が向ふに着く

荷受人と共謀して運賃を逋脱　鐵道最初の智能犯

最近京城驛旅客列車内に荷主なき野菜、果物の手荷物あるを探知、何物かの計畫的仕業と睨み京城、咸興兩驛に於て嚴重張込中の處十一日午前十時十五分京城驛發咸興行旅客列車に乗車すべく入場券を買つて野菜、果物入の大荷物を持ち込む不審の客あるを驛手井上仁君が發見、取調べた所右は京城府黄金町三丁目[illegible]（三）で咸興府[illegible]と絡託し去る八月十三日から前後十數回に亘り京城驛で入場券を買つて車内に荷物を運び、咸興驛に到着するや入場券を買つて車内に入り右荷物を持出し圖々しい犯行を繰返し運賃數十圓をせしめてゐたことが判明したのでかゝる智能犯は最初であつて異例のこととして係員も手を焼いてゐる、犯人は目下兩驛務所に於て取調べの上所轄本町署に引渡した

報知日米號　朝五時に出發

好調子なら無着陸

【八戸電報】兼て天候の好機を待つて居る報知日米號は十三日早朝五時を期していよ〳〵太平洋横斷の壯舉を決行することになり機關士本間機長以下大童と飯田、給油に本間機長以下大童となつてゐるが、若し使用機の調子よく天候に恵まれたら無着陸横斷を敢行すると意氣込んでゐる

東部隣保館

京城府東部方面委員の事業興隆の爲めに去る昭和四年十月建設された東部隣保館は事業の發展と共に建物の狭隘を感じて居つたが、今回方面事業後援の内鮮人有志の賛助の下に約一萬圓を投じて第二隣保館を建築することゝなつた

北海道の増水　二丈五尺に達す

【北海道岩見澤電報】十日午後よりの雨量は黄海流に沿ふて流れる二つの河は増水二丈五尺に及び堤防越流頻々として大海原と化し家屋流失の惧れあるので警察官は町内の主要建物に救援保護を加へてゐる

齋藤子寄贈の若草觀音

昨日仁川に安着す　十八日盛大な入佛式

【仁川電話】齋藤首相から京城の曹谿寺に寄贈された内鮮融和の守本尊若草觀音は十一日午後一時朝鮮汽船長壽丸で仁川埠頭に安着、吉田曹谿寺住職の出迎へを受けて松坂町の首相別邸に安置されたが十六、十七兩日は花町曹谿寺に奉遷し一般の參詣を許し其の翌十八日京城に移送される筈であるが、京城では京城驛で本尊をお迎へし同日若草町の本堂で盛大な入佛式を行ふことになつてゐる（寫眞は仁川埠頭に安着した齋藤首相寄贈の觀音像お迎への人々）

プロペラに觸れ航空兵即死

故障を知らさんと機に近づいた際に

【平壤特電】平壤へ一泊した濱松飛行隊の爆撃機四機中二機は十二日午前八時十五分平壤飛行場を大邱へ向つたが爆撃機第一號の合用機から水が洩れてゐるのを平壤飛行隊一等兵佐藤幸吉（二二）が發見し搭乗者に知らせようと同飛行機へ近づいた刹那プロペラが廻轉を始め佐藤一等兵は頭部を無殘に打ち砕かれ即死した、同一等兵は山形縣最上郡新庄町字沼田の出身で本年一月入營、八月十日一等兵となつた成績優良の兵である、同機は遺骸を積み十時發大邱へ向つた

爆撃機通過

【平壤特電】飯塚、大邱を中心に行はれる特別爆撃演習に參加の飛行第七聯隊の爆撃機四機中爆撃機一機は十一日午後一時十分平壤へ飛來し直ちに東京に二機は同一時三十分平壤へ飛來した

再建運動　けふ求刑

李雲赫は六年

朝鮮共産黨再建運動事件李雲赫外十一名にかゝる治安維持法違反被告事件第一回公判は十二日午前九時四十分から京城地方法院山下裁判長係佐々木檢事立會ひの上、傍聽禁止裡に開廷されたが同十時頃事實審理に入つたが佐々木檢事は綿密なる論告の後左の通り求刑、一名の李雲赫（二〇）のみは分離審理されることゝなつた

▲金基範（三二）懲役三年▲韓已相（二九）同上▲陳[illegible]（二二）同上▲[illegible]（二四）懲役二年▲李白奉（二三）同上▲韓[illegible]同上▲李雨[illegible]（二二）同上▲衰利漢（二〇）同上▲韓保國[illegible]

に入つたが約一時間で終了檢事は李雲赫に對し懲役六年を求刑した

修繕中の溫突を焚く

二棟まる焼け

十二日午前五時二十分府内敦義町二丁目五〇番地[illegible]方より發火、二棟一戸を全焼した消防隊の活躍によつて同六時鎭火した、損害一千五百圓、原因はオンドル修繕中誤つて失火したものである

除隊兵の就職希望

來る十一月二十日を以て無事除隊する歩兵第七十九聯隊除隊兵中朝鮮に於て就職希望の者は[illegible]あるが有償人希望の向きは此際至急京城府職業紹介所に申込まれたしと

演劇家同盟の婦人部代表檢擧さる

入露拒否の問題で土方伯邸に會合中

【東京電話】プロレタリア文化聯盟所屬演劇家同盟婦人部代表中條百合子、土方梅子、山本琴子、山口綾子、細いね子、赤島まさ子、[illegible]いく子などは十一日午前八時頃府下中野町の土方よし方に集つた處を淀橋署の手により檢擧され取調中である（同人達は來る十一月七日モスコーで開かるゝ國際演劇オリムピアードに參加するため代表選定中の所土方委員達の入露拒否が問題とされて來たので之が對策協議のため秘密會合を開いてゐたものである

妾に狂ひ本妻を毒殺

◇死刑となる

美人の妾を妻にせんと本妻を毒殺保險金を詐取せんとした咸南咸興郡徳山面東興里[illegible]六六番地金東鎭（四二）に係る殺人及詐欺未遂被告事件は十二日午前十時から京城覆審法院高橋裁判長係[illegible]檢事立會ひの上開廷されたが裁判長は死刑の判決を言渡した

犬に咬まれる

但し狂犬でなし

府内花園町一一二番地上野作夫君（二三）は十一日正午黄金町三丁目附近を散歩中突然ブチの犬が現はれ足に咬みついた、この犬は黄金町二丁目一四八番地[illegible]氏所有のポインターと判明し検診の結果、これは狂犬ではなかつた

ハッチソン飛行艇　不時着ＳＯＳを發す

トロール船急行したが片影なし　家族連れの大飛行中

【コペンハーゲン十一日發電】アメリカ金持飛行家ジョージ・アール・ハッチソン氏は夫人、八歳、六歳の二愛嬢、航空士、機關士、無電技師、寫眞技師等總勢八名を伴ひ水陸兩用大飛行艇を指揮して八月二十二日ニューヨーク出發大西洋横斷ロンドン訪問の途に上り十一日グリーンランドの西南端ユリアンハーブを出發し東北へ五百哩離れたグリーンランド東岸のアングマグサリクに向つたが、途中故障を生じアングマグサリクの西南約三百哩の海上に不時着水したので駈けつけた英國トロール漁船ロードタルボット號が無電指示の位置に急行捜索したが飛行艇の片影も認むること能はず目下極力捜査中

籠抜け詐欺　主魁を逮捕

博士の次男と自稱する　ルンペン尚取調中

去る八月十九日府内櫻井町二丁目池上病院からなりと詐稱して田村百貨店に對しワイシャツ十餘枚の籠抜け詐欺、並に同廿二日新町の貸座敷に四斗入り米二俵の七人組として廻る同種詐欺事件につき本町署ではこれら事件と一派の連絡ありとにらみ、大童、郷の兩刑事を督勵して秘密裡に内偵をつづけて居たが、新町の七人組中の某の情報からその主魁と目されてゐる者は帝大附屬病院醫學博士の次男と稱する李光瑰（二〇）なると供述したのでその後同人の居所をつきとめんと約一月に亘る苦心探査の結果遂に十一日夜黄金町三丁目附近を李光瑰の徘徊してゐる所を前記兩刑事の手により逮捕した、取調べたる所醫學博士の次男とは眞赤な偽りで實は忠南生れ住所不定のルンペンなること判明、前記二件の犯行を自白したが餘罪ある見込みで目下取調べ中

郵便所員が簡易保險詐欺

黄海道安岳郡文山面東倉郵便所事務員[illegible]の四名は去る八月十日以來共謀し張相夏の母金氏の簡易保險金百七十四圓を死亡と偽つて騙取しようとしたが發覺、目下取調中である

水原のお寺に二人組強盜

悠々煙草をのみ　おどかした上逃走

十一日午前四時、水原郡[illegible]寺に二人の強盜侵入して僧侶洪在[illegible]、韓大雨の兩人をたゝき起して、大聲で五人分の食事を命じたのを二人が拒絶すると『四人の部下が門外に待つてゐるから合圖をすればすぐ來る』と脅迫し荒繩を以て二人を縛り上げ見張番をした上、有金現金一圓五十錢を強奪して、更に室内をくまなく捜しまはりして決してすぐには外出するな、若し官憲に報知する様な事があつては、必ず皆殺しにするぞと脅迫し悠々煙草を喫して後何れにか逃走した、水原署では水原署内は勿論京城各署にも照會逃走の手配をなした

昨日咸北各地に疑似患十七名發生

再び豫防注射執行か

【羅南特電】一時終熄とみえた咸北道内のコレラは十一日一日で十七名の疑似患者を出し更に新たな衝動を與へた、患者は會寧に近い楡津に十一名、鏡城に一名、吉州郡英北面に五名、患者三名は既に死亡したが、いづれも罹病の系統は判明せず目下極力防疫と同時に系統探査につとめてゐるなほ楡津は眞正らしく位置が海岸のことであり、殊に同地は目下旅行者の來往頻繁であるのでこれが防疫については當局でも頗る苦心してゐる、この際改めて道内一般に豫防注射を強制執行などの方途に出る外はあるまいといはれてゐる

黄海道に疑似コレラ

咸北吉州にも發生か

大體終熄に近づいて來つゝある國境方面のコレラは十一日現在△平北二△咸北二△[illegible]三十三名に保菌者平北四、咸北四計八名を出した、黄海道安岳郡文山面三水村二八八李鎭寶（三）が發病十一日疑似コレラらしく檢診中

もう大丈夫

素砂仁川方面

京仁線素砂のコレラ患者は其後發生を見ず最大潜伏期間も經過したのでこの分では大した事もない模樣で仁川行も極度の神經過敏にかられる必要はあるまいと當局では見てゐる

皮膚 泌尿 徽毒 科 下疳　黄金町一丁目（三井物産横入）　塩井醫院　電本二〇九〇

七百の賊撃退

吉敦線方面で

奉天東北によれば吉敦線方面は九日大刀會匪約七百名が吉林南端に襲來したので我同地守備隊は[illegible]と協力の下にこれを撃退、同日再び撃退した、我損害は將校以下五名、賊は戰場に死體三百餘個を遺棄して潰走した

一等の白米　又も寄贈

高商の中井君

府内櫻井町三丁目一六九番地大島惣吉氏方に寄宿せる高商一年生中井貴一君は去る五日本社の新興滿蒙博覽會に赴き、白米四斗入三俵の一等賞をひきあてたが十二日本町署を通じて寄附してくれと申込んだ、同署では同君のこの行爲にいたく感動した

腦の五重奏

天才兒來る

斯界の寵兒と迄言はれ、新しい音樂の新興藝術と書きたてられ、殊に米國で有名になつた腦の五重奏天才兒童山下久夫氏は昨年歸朝以來全國を巡遊中であるが近く朝鮮を訪れ各學校その他で實演の筈

城大蹴球部の遠征

九大との對抗戰に

京城帝國大學ア式蹴球部代表選手は來る十七、八、九の三日間擧行の第四回九州帝國大學對抗蹴球戰に出場のため十四日午前七時四十分京城驛發釜山に向ふことに決定した代表選手一行メンバー試合日程は左の通りである

▲監督[illegible]▲主將[illegible]

G [illegible]
FB [illegible]
HB [illegible]
FB [illegible]

ヴアインズ連勝

全米庭球選手權大會

【ウオレスーヒル十日發電】一九三二年度全米庭球選手權大會決勝戰は佛國の老功コーシエと米國の三一年度選手權保持者ヴアインズとの間に行はれたが三年連續ヴアインズの優勝に歸した

ヴアインズ（米）　六―四　六―四　六―四　コーシエ（佛）

◇訂正　本紙十一日夕刊二面へ『浮れ住職無錢飲食の卷』と題する記事中鳳龍寺の住職權宮基とあつたが同寺住職は吉田弘道師で目下大阪帝大病院へ入院中で權宮は同所の番僧であつたと

服用少量効果偉大　ペストス胃腸藥

惡性頑固 淋病 消渇 こしけに惱む人々へ！

準禁治産宣告公告　京城覆審法院

募集　カイロプラクチツク

株券喪失公告　朝鮮火災保險株式會社

ヤスラガ　サマタミ　140　三田政吉

祝新興滿蒙博覽會

朝鮮總督府特許　度量衡器及水量メートル修覆　京城府義州通一丁目　東光鐵工所　電話光化門一九四〇番

北青郡北青邑　北青電燈株式會社

釜山商工會議所

世富蘭偲醫專病院眼鏡部　檢眼 本院眼科教授 本校眼科長 擔任　電話本局四七四〇番　振替京城四四九〇番　セブランス病院眼鏡部

眼科 耳鼻咽喉科　荒川醫院　荒川正雄　京城本町二丁目（明治製菓裏）　電話本局一五三四番

商牌 メダル 徽章 優勝旗　大久保眞敬商店

銘酒　朝の花　アサノハナ

年賦定期貸付　普通銀行業務　日本銀行代理店　日本勸業銀行代理店　朝鮮殖産銀行代理店　京城府南大門通二丁目百四十番地ノ一　株式會社朝鮮殖産銀行　頭取 有賀光豊　資本金參千萬圓　全鮮各地に支店派出所五十八ヶ所並に内地大阪に支店あり

今も昔も　効能で賣れる　七ふくひえ藥り　本家七ふくや伊藤長兵衛　振替大阪九三七二　電南七二九

頭痛にノーシン　大阪高津表門筋

イマヅ蠅取粉　人畜無害　特許 專賣
▲秋は病菌の活躍時　媒介者の家庭害虫を撃滅しませう
今津佛國理學博士證明　イマヅ蠅取粉の使用に限る！
▲蠅ばかりでなく　どんな虫でも　わけなく全滅
▽ニセ物あり是非イマヅご御指定を▽
蚊とりには蚊取りの王様！　イマヅの蚊取線香を
本舗 大阪大仁本町三　今津化學研究所　到る處の商店に有

スポーツ

京城名所 遊覽バス
午前八時と午後一時發車 婦人說明者同乘半日で京城の名所を殘らず見物出來ます地方よりの御客様に是非御利用下さい
三越前 京城タクシー 電本二〇四〇・二七四四

ゴング、秋空にしみ 壯觀だつた拳闘戰

定刻前訓練院頭はファンの波 昨日の試合成績を見る

本社主催日本プロフェショナル拳闘大會は十一日午後一時半から京城グラウンドリングに於て華々しく擧行された、此の日見るからに秋空からりと澄み渡つて爽風身に冷味を覺えた定刻より蝟集したファンはリングの周圍を文字通りの立錐の餘地なき光景、その中に點描された女性ファンの秋の裝ひも鮮やかだ、午後一時半、響きわたつたゴングの響き、鳴り起るファンの拍手にリングに上つたのはわが半島から出場したただ一人の丹田、續く東拳の入江、再び響くゴングの音に血湧き肉躍る拳闘試合は開始された

フライ 入江(東拳)技倒丹田(龍山) ライト
四ラウンド

丹田初めは有勢と見えたが早くも第二ラウンドの終りに近づきひどくボデイにフックを送られ三ラウンド開始とセカンドよりタオル投入で丹田TKO

ウエルター 武藤(條拳)引分小林(東拳) ウエルター
四ラウンド

猛烈極まる試合を最終まで續け武藤はスピードのある兩スウイングを振りまはし、これに小林は兩ストレートで相搏つて何れが勝つかは全くテクニックよりまぐれ當りのパンチによつて決せられるといふ試合だつたが結局引分けとなつた、今次大會で最も火花を散らし觀衆をうならした取組だつた

ライト 野澤(東部)判定森本(東拳) ウエルター
四ラウンド

森木はワンツウのみ野澤はスウイングのみの闘ひの觀あり、試合半ばにして野澤形勢を變へてインファイトしてボデイばかりをねらひ、續けざまにボデイをフックで打ちまくり森木やゝ逃げ氣味だつた、野澤有勢の裡に終つて判定で勝つ

ライト 藤谷(東部)判定長岡(横濱) ライト
四ラウンド

開始と見るや藤谷の無二無三の小刻みのストレート功を奏し、長岡三十秒でダウン、次はタイスウイングを右側面に受けて一分十秒でダウン、また起き上つてライトスウイングをジヨウに喰つてダウン、三回目ノックダウンされながら長岡ひるまず連續につゝめ亂れたフットワークを返へさんとする沈着さは見事、終りに近づいて藤谷あせり氣味のインファイトをうまくフックで防ぎ五分々々の經過に終り藤谷判定勝

バンタム 江口(東拳)判定元村(横濱) ライト
六ラウンド

江口小身を利用して盛んにつつてボデイにワンツウを送りたまたまレフトスウイングよく顔面に入つて江口の攻勢利を占める、半ば頃より元村江口の戰法を見破つたか如くカウンターブロし江口むしろ不利となるも江口たゆまず攻勢を續けファイティングスピリットの旺盛を示す、五、六ラウンド江口相變らずの攻勢、その頃から元村ようやく疲れ氣味だ、終りに近づき江口益々意氣軒昂ワンツウしきりに入つて元村挽回の形勢なく斷然江口の勝と見られ江口判定勝となる

三回目―森木の轉んだ瞬間（野澤、森木）

ライト 窪田(條拳)判定津坂(城北) フェザー
六ラウンド

全ラウンドに節り目ざましいファイトなく、津坂やゝ四ラウンド頃より攻勢に出でストレートで顔面をねらひ、二、三度窪田ロープにたゝきつけられる、窪田は津坂の攻勢をアッパーカットで防いでゐたがフットワーク亂れ勝でしげく〳〵グロッキーとなる、最後に双方やゝファイトを示した勝負なく終つて窪田の判定勝となる

ライト 大津(横濱)判定川崎(東亞) ライト
六ラウンド

開始と見るや大津得意のインファイトしきりに川崎のボデイのみをねらひ、川崎再三コーナーに押込まれて危ふしと見えたがクリンチして大津の追求をさける、大津クリンチを嫌ふが如く焦つてみたが、川崎巧みにのがれて半ば頃までに至りむしろ後では大津のラッシュを利用してカウンターブロー、レストトレートで大津の顔面にたまく入る、それでも大津しきりに得意のインファイト・レフトスウイングとライトフックを試みて再度川崎を危ふくさせたが川崎カバーしてのがれる最終までこんな經過で終り大津判定勝となる

ウエルター 渡邊(日米)引分名取(東拳) ライト
六ラウンド

渡邊の物凄いノックアウトパンチを名取が如何にさけて戰ふかが此の試合の興味の中心點、果して名取は鋭いフットワークで渡邊の顔面とボデイにレフトストレートをのばして渡邊を惑はしながら渡邊のパンチをさけるム渡邊躍起になつて兩スウイングを振るが當らずかへつてフォームをくずし名取にチャンスを作らせる終る頃双方疲勞を見せて一進一退の經過に終り引分となる

ウエルター 大森(東拳)K・O 木南(東拳) ウエルター
八ラウンド

木南じり〳〵と攻めて大森得意のフックを受けながら一擊をねらつてみたが大森輕くあしらつて一、二ラウンドを終り三、四ラウンドで大森時々木南のボデイをフックで打捲くり木南のじり〳〵攻めを躱してみたが四ラウンド木南遂に無二無三に攻めたところ一分四十二秒大森のライトフック木南の左ボデイにきまつてK、O

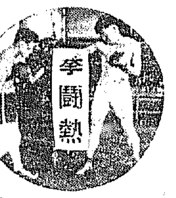

スタンドに群るファンの中に點々と描かれる、洋裝のお孃さん達、スペインの逞しい闘牛士を眺めるつもりでか、さすが沈默だけは守つてゐるがお孃さん達の目の動きと見られぬ位の微かな興奮の動きが次第々々にお行儀を崩くしてゐる

『大津さん―』と長くひつぱつてリングに向つて聲援するキイキイ聲を誰かと返り見れば黄色さんの一群、大津君苦闘と笑ひて愉し、して師の戰ひのおのゝきを笑ひでまぎらす邊にさすがプロフェショナルとうなづかせる第一回の大會の時より今次の大會ははるかにファンのボクシングの見方が進んだことでセカンド代りのコーチの聲援は非常に嚴しく選手を落膽させる樣な野次のないことも嬉しかつたこの日恐ろしくファイティングスピリットを發揮してくれたフライウエートの大津君には米國への向ふ本場嬉しいところを感ぜ（一ファン）

補回戰に入り 貴重な一點

一A對零で京電凱歌を揚ぐ 實業秋季リーグ戰

京城實業聯盟秋季リーグ殖銀對京電野球試合は十一日午後零時五十七分より京城グラウンドにて擧行九回迄勝敗決しなかつた事は昨夕刊所報の通り

殖銀對京電戰は終始、芝の投手戰と殆ど凡退を繰り返し遂に補回戰に入つたが、第十一回京電よくチャンスを捉へて一點を入れ結局一A對零で京電に凱歌あがつた昨夕刊所報後の經過左の如し

京	0	0	0	0	0	0	0	0	0	0	1A	1A
殖先	0	0	0	0	0	0	0	0	0	0	0	0

◇五回（殖〇京〇）殖銀、一死後田代四球を選んだが離壘して投手牽制球に刺され鈴木遊ゴロ一飛▲京電、岩賀、振不死で一併を續け原のバントに送れ平山の遊ゴロ個ハンブルに三進、平田も二盗しチャンスを摑む、されど河野二度スクイズバントを仕損じてのち三邪飛し逆にまた一壘に打揚ぐ

◇六回（殖〇京〇）殖銀、尾川ストレートの四球に出で摘澤に二壘に生き森PH盗塁右飛後二盗したが中原三振

◇九回（殖〇、京〇）殖銀＝京電森退き甘露中堅、中原左翼、中川二壘＝南賀無得點のまゝ最終回に入つたが鈴木政以下凡退▲京電竹内以下また凡退して遂に補回戰に入る

◇十回（殖〇、京〇）殖銀岩以下内野に飛球して退く▲京電平山以下外野の好防に振はず

◇十一回（殖〇、京〇）殖銀二死後尾山四球を選び鈴木政の三遊間安打につゞいたが岩田右大飛▲京電、中川三壘右を拔く安打に出で直ちに二盗、日置の遊ゴロに三壘に送し中原PH橋本第一球を三壘手横に盗前すれば田代それを逸し中川頭上を生還、貴重な一點を收めて結局一A對零で京電勝つ（開戰二時四十三分）

殖銀(先)	打	安	振	球	犧	失
[illegible]	[illegible]	[illegible]	[illegible]	[illegible]	[illegible]	[illegible]

京電	打	安	振	球	犧	失
[illegible]	[illegible]	[illegible]	[illegible]	[illegible]	[illegible]	[illegible]

試合時間（一時間四十六分）

13―2 鐵道大勝

府軍最後の奮闘も空しく 鐵道對府廳軍戰績

京城實業聯盟秋季リーグ鐵道對府廳の試合は十一日午後二時五十二分より京城グラウンドにて擧行された、鐵道は長谷川が缺けて西村が三壘を守り府廳も服部を遊撃に吉野を三壘に入れ金原捕手出場で先攻鐵道、主審（球）竹内（壘）であ

府	0	0	1	1	0	0	0	0	0	0	2
鐵(先)	0	2	2	0	0	2	1	1	5		13

◇一回（兩軍零）鐵道、櫻井遊飛後内野ハンブルに生き西村のバントに送られ千田の三壘を狙ふ內野失策▲府廳、伊藤ストレートの四球に出たが福田強攻法を採り二併して二、一壘に併殺を喰ひ無得點

◇二回（鐵二、府零）鐵道、白石四球を選び生乃右飛後三盗成り西井の投手グラブを彈くゴロを馬場よくカバーしたが一壘に盗投し白石得點更に鐵道四球につゞき安の三壘で西井三壘に封殺され鐵道は敢道の四球で滿壘とし西村を料理するつもりであつたが西村選球して四球を貰ひ櫻口得點、鐵道無安打で二點を先取、千田中飛▲府廳、一死後上村遊飛後投に一壘に進したが牽制に乘じて本壘を襲ひ惜しくも刺さる、佐藤右飛

◇三回（鐵2府1）鐵道、櫻井三遊間安打に出で白石の三壘に封殺されたが白石二盗、生乃の三遊間安打に三進し生乃も二盗、西井三振後西口の左前安打後迴に兩者得點、二點を加ふ▲府廳矢部四球を利し高野のバントで進み吳の中堅左へ放つた適時安打に得點、一點を返す、吳は二盗ならず伊藤中前に安打したが福田三振

◇四回（鐵零、府一）鐵道＝服部投手、萩尾右翼＝千田四球に出たのみ▲府廳、馬場二壘打に出たの▲府廳、馬場壘の一壘打後にテキサスし萩尾の一壘打の投りチャンス到來し上村PH金の投バントは壘がお留守で安打となり、前で馬場三壘に封殺され佐藤に捕手失策四球で滿壘となり高野よく粘つて二一三後四球を選び吳中堅に飛んだが久しく粘つて

◇五回（鐵零、府零）鐵道＝內藤左翼に入る＝白石中飛後生乃左翼に入る＝白石中飛の間に一壘に進したが後續凡打▲府廳、伊藤四球で出で福田の當りに送られたが馬場投手に飛球を呈す

◇六回（鐵二、府零）四球、西村中前安打につゞき柳二盗を企て成らなかつたが千田左中間を拔く二壘打に西村得點、櫻井の投前犧投に千田得點、更に白石中堅右安打、生乃四球で滿壘となつたが櫻井遊ゴロ▲府廳、金内球を用たが佐藤の遊ゴロに封殺され矢部二飛、高野遊飛

◇七回（鐵一、府零）一死後安田四球柄の二壘に封殺、柳二盗し西村の左前安打に得點、計七點となる▲府廳、一死後伊藤三壘線に沿ふ鐵道の安打に出たが後援なし

◇八回（兩軍零）鐵道、櫻井遊飛内野安打に出で投手暴投に一壘に進し白石遊ゴロ後生乃の左前安打に得點▲府廳＝鐵道御投手安田＝一壘＝萩尾以下凡退

◇九回（鐵五、府零）鐵ゴ、安田三壘失策に一壘二壘を儲け欄三振後西村の中前安打は中堅手の前で大きく不規則バウンドして中堅手の頭上を越して轉々とする間にホームラン、…とまたり更に二打、三両失、この四球に大量五點を得點しよく〳〵試合となる▲府廳、矢部四球を利したが高野の三壘打後、伊藤遊撃投に併殺され福田のゴロ飛に、伊藤遊擊に送球後の攻擊も空しく結局十三對二で鐵道勝つ（府廳六時四十分）

鐵道(先)	打	安	振	球	犧	失
[illegible]	[illegible]	[illegible]	[illegible]	[illegible]	[illegible]	[illegible]

府廳	打	安	振	球	犧	失
[illegible]	[illegible]	[illegible]	[illegible]	[illegible]	[illegible]	[illegible]

試合時間二時間十分

本社主催 第十四回女子、女學生 庭球選手權大會

參加申込みは廿五日迄本社へ

十月一日全鮮一齊に擧行

本社主催第十四回女子女學生庭球選手權大會は恒例に依り十月一日（始政記念日）午前九時から京城運動場コートに於て華々しく擧行するにこと決定して試合方法其他は例年の通り第一部（女學校及女子高普並に專門學校）第二部（女子中學校及一般女子）のダブルスと第二部のシングルスであつたが特に本年は第一部にシングルスを行ふことゝしたが參加希望者は來る二十五日までに氏名年齢所屬校名と出場部を明記し本社運動部宛申（參加料不要）込まれたい

京城に於ける 日芬國際陸上競技前記

京城陸上競技聯盟　喜田勤

世界の驍將芬蘭選手を京城に迎へて國際的大競技大會が催せられることになつたことは我が陸上競技界にとりて最も意義深いものである

半島陸上競技界の過去を見ると甚だ遜色なき狀態であつたが昭和四年の球北歐の陸上選手を迎へて京城に於て國際的競技を開催して爾來半島競技界は數段の進步を期し殊いて全日本學生チーム、慶應チーム等の強チームを迎へて對戰し負けたとは言へ非常より受けた力は偉大であつた遂に世界的選手金恩培君を生んだのである

今や又芬蘭を迎へたことは一段と半島競技界の進步を期し得るといふことを信ずるのである

當日半島選手は何處まで健闘の牙城に喰込むか對抗競技として半島選手の四、三、二、一として豫想してみても健闘に負けない自信はあるが芬蘭、內地、朝鮮と區別してみると一層興味のある試合となると思ふが內地より來る選手があまりにも少數であるから對抗試合としては面白くなくなる

內地より南部選手、増田選手、津田選手、武選手、田島選手、原選手、鐵道選手それに織田選手七人として織田氏は選手としては出場しないと思ふ

◇百米＝芬蘭にはゐない、內地からは南部、岡武、田島の三名が出場するとし朝鮮からは矢野君、五十嵐君、掘井君として都合六名決勝と思ふが南部君の出場すると思ふ命合ニ十名ばかりの選手に依つて行はれるのである、手は未だ決まつてゐないが十名位思ふ繰鮮六名芬蘭から七名朝鮮の選

今春百米決勝に於て岡武君に負けて居るから此度は雪辱戰である然し岡武君も日本代表としてロサンゼルスに行つて擬多の世界的選手と伍し自己の技を一層磨かしめたであらうと思ふから二人の三着爭ひは當日の一番の興味を注ぐものではないかと思ふ、田島君も十一秒フラットあるひは十秒臺で走るかも知れぬさうすると朝鮮からは矢野

◇四百米＝これも芬蘭には居ない內地からは日本一の増田君、それに岡武君が出走者として出場するかも知れない増田君は四百米四十九秒四十八秒臺で走つて居る、畢國大會では第二豫選にて落ちたが千六百米繼走では非常な力走をみせ日本の爲めに大いに氣を吐いた

朝鮮からは山根健一君、深津君五十嵐君、皆五十秒臺から五十一秒臺の選手だから面白い勝負だ山根君も増田君に今春の全日本豫選で負けたのであるが此度は自分のホームグラウンドだから雪辱せねばなるまい負けるにしてもさうは引離されないと思ふせめて一米ぐらゐで接戰して貰ひたいと思ふ二着は増田君二着は山根君三着五十嵐君、四着は深津君であると思ふ深津君は今春から八百米に專心して居るので四百米は自分としては面白くないかも知れない

◇八百米＝芬蘭からはルオマーネン君一人出場すると思ふ、內地からは幽村浩朝鮮からは深津健一君、伊隈君、山根君五名の競走だがルオマーネン君は一分五十七秒ぐらゐで走つて居る顧村君も一分五十八秒で走つて居る深津君も二分フラットで走る力はあるから三人の競走は面白い諸村君より自分の力以上に出して行けば大した記錄は出るかも知れない選手が勝てばそれにつれて走つてる努力は出るかも知れない

記錄を作るかも知れないと一着はルオマネン二着顧村君三着を深津君四着は山根君と伊隈君の爭ひだがスプリントのある山根君が占めるであらう

◇千五百米＝芬蘭からはオマーネン君、トイヴォネン君マッチライネン君の三君の三名かマッチライネン君が出ずに他の二名が出るか疑問である內地からは日本新記錄保持者田君は世界オリムピック大會にマラソン五着を得たのである、朝鮮から南昇龍君、柳海鵬君、孫基禎君の七名の戰ひであるが朝鮮は番には自君が入着するぐらゐのもので此種目は全然問題にならん、芬蘭のルオマーネン君は三分五十四秒の記錄を以て居るトイヴォネン君も四分あるひは三分五十九秒台では走ると思ふ津田君は四分三秒の記錄を持つて居るから三名の戰ひで津田君

が何處まで喰込むかが興味のあるところである

◇一萬米＝芬蘭からは暗村のアンダーソン氏が出場しないかと思ふ三十一分二十秒ぐらゐの記錄を持つて居る內地からは淺田君、朝鮮からは金恩培君と孫基禎君の五名の競技だが津田君も三十一分臺では走る、金恩培君は三十二分の記錄であるが孫君も三十三分臺で走るかも知れない予が良いと三十二分台の選手だが二着は孫君、三着はアンダーソン君、二着津田君、三着金恩培君、四着孫君と云ふところだ

◇瑞典繼走＝芬蘭は出ない內地から南部、岡武、田島、増田君、朝鮮からは矢野、山根、五十嵐、深津、掘井君だが、內地チームの方が強味がある、一着は內地チームとしても相當接戰すると思ふ

◇槍投＝芬蘭からはヤルヴィネン、シッパラの二名、これは皆今回の萬國大會に入賞した選手でヤルヴィネン君は七四米〇二で優勝しシッパラ君は七〇米二〇で二等になつて居る

內地からは誰れも出ない朝鮮からは劉君、箱島君が掘井、箱島君は病氣でだめと思ふ、劉君一人が問題にならん六十三米臺を追つて子供扱ひだ、劉君も朝鮮新記錄五十六米は破つて貰ひたいと思ふ

◇砲丸投＝芬蘭からヤルヴィネン、シッパラ兩君だがこれは此間の獨逸選手のシェウフエル選手よりは鈍い十四米くらゐの選手、內地から唯れも出場しない朝鮮からは有島君、劉君古川君で一、二等は芬蘭だが三四を朝鮮の三名が爭ひだ

◇圓盤投＝芬蘭からコトカス君シッパラ君內地からは誰れも出場しない朝鮮から劉翁箱島田君、有島君の出場だがコトカス君は四八米四二、四六米の記錄を出してゐるシッパラにしても四〇米前後だから朝鮮としても問題にならんが劉君とシッパラの爭ひも面白い劉君が調子が良ければ四十二米くらゐは投げると思ふが接戰である四等に嶋田君が喰込むであらう

◇三段跳＝芬蘭は出ない內地からは世界一の南部君、田島君、朝鮮からは出ると云つても

◇走巾跳＝これも芬蘭にはゐない內地から南部君と田島君が出る、田島君は萬國大會で六等になつた、朝鮮からは矢野君、三浦君、松下君の三名出場だが勝はると云ふことだけで問題にはならん

◇高障碍＝芬蘭、內地にもゐない朝鮮選手だけの競走金煥民、掘井知彦、眞田勤、三宅近の四名だけだが金君も十五秒台で走つて朝鮮記錄を向上して貰ひたい

以上十三種目であるが前述の得點でやつてみると朝鮮は五十六點內地三十五點芬蘭三十八點で朝鮮が勝つと云ふ理になるのであるがこれは餘談として居く吾等として自己の缺點を知り又知り得ない點を十分に學ぶべき絶好の機會である

朝鮮神宮競技 陸上競技部 京城豫選會

朝鮮神宮奉贊體育大會陸上競技京城府豫選會は二十五日午前九時から京城運動場に於て左記に依り擧行されることとなつた

一、競技種目
百米、二百米、四百米、八百米、千五百米、五千米、一萬米、八百米繼走、千六百米繼走、四百米障碍、走高跳、走巾跳、三段跳、棒高跳、砲丸投、圓盤投、槍投
鐵槌投（十六ポンド）、ハンマー投（十六ポンド）五種

一、規定
京城府內に住居するものにして日本陸上聯盟に登錄せるものに限る
各種目六等までの入選者に本大會出場資格を與ふ
一人の出場種目は繼走を除き二種目以內とす
一般競技者は青年團競技にも出場することを得べし

一、申込期日
九月二十日限本會事務所に往復葉書にて申込むこと、他用紙の申込は一切受付けず

朝鮮神宮 水上競技

十一日後半成績

大會新記錄も出る

朝鮮神宮水上競技大會第二日、十一日午後の成績左の通り（新は大會新記錄）

◇男子二百米メドレリレー決勝
一着　全龍中イ組（內、三鴨、太田代）三分五九秒四（新）二着京城水泳同好會、三着全龍中

（寫眞は非ノロ興）

◇男子二百米自由型決勝
一着　高島二分三四秒八（新）二着　太田代三着　夏井

◇男子飛込
一等　生駒　二等　大澤

◇男子四百米水泳決勝
一着　朝、二着鄭英、三着伊藤

◇男子二百米背泳決勝
一着　（一〇二、七二點）九三、六六點

◇女子百米自由型決勝
一着長谷川二着福島三着福田

◇男子八百米リレー決勝
一着　川崎、二着長島、三着鳴谷

◇男子八百米リレー決勝
一着　全龍中ロ組　十分　四五秒六
二着　京城水泳同好會
三着　養正高普

◇女子五十米自由型決勝
一着田本二四秒八（新）二着勝田、三着長島

◇男子八百米自由型決勝
一着是一一分三七秒二（新）二着吉田、三着條崎

◇女子五十米背泳決勝
一着　中桐五一秒（新）二着長野、三着　音富

◇男子五十米自由型決勝
一着　高橋三十秒二二着　横山

◇女子百米平泳決勝
一着　井口一分三九秒六（新）二着長、三着　有馬

卓球豫選會

朝鮮神宮競技京城府豫選會は廿五日午前九時から京城師範學校講堂で左の方法により擧行されることゝなつた

▲期日　九月廿五日午前九時から
▲場所　京城師範學校
▲選出方法　トーナメント式に依り十五名を選出
▲使用球　PA、TY、AJ、P、A三種使用
▲參加料　一名二十錢
▲申込期日　廿日まで往復葉書で京城府內體育協會體育部宛申込（但し女子は推薦に依り豫選會を行はず本大會まで一校十名以內申込まれたい）と

軟式野球秋の大會

朝鮮軟式野球協會京城支部秋季野球大會は來る十五日午前八時から六日間京城グラウンドでトーナメント式に舉行することゝなつた、參加チームは左の十二で廿三日午後五時本社において抽籤組合せを決定する豫定である
▲京電電車課▲殖產銀行▲本府商工課▲鐵道局▲旭俱樂部▲京電本社▲遞信局▲李王職▲龍山工作會社▲朝鮮俱樂部▲貯蓄銀行▲京城電友クラブ

秋季ラグビー 普專・龍中が捷つ

十一日龍山グラウンドで

秋季ラグビーリーグ戰鐵道對普專龍中對高商兩試合は十一日午後一時一五分から龍山グラウンドにて擧行された結果普專、龍中が捷つ成績左の如し

鐵道		普專
0	前半 トライ	0
1	前半 ゴール	0
1	後半 トライ	0
1	後半 ゴール	1
5		13

普專		龍中
0	前半 トライ	4
2	前半 ゴール	3
0	後半 トライ	3
1	後半 ゴール	5
15		61

龍中61―15普專 レフリー 知葉

メンバー

鐵道　[illegible]

普專　[illegible]

龍中　[illegible]

普專 龍中 レフリー 知葉

全鮮女子の オリムピック

半島女子運動界年中行事の王座を占むる朝新主催第二十回全鮮女子オリムピック大會は來る十月二日午前九時から京城運動場に於て舉行されるが當日はあだかも京城府體育デーであり定めて此の盛觀洗い大會は盛況を極めることであらう

リーグ日程變更

京城實業軟式庭球聯盟秋季リーグ戰は日程を變更し左の通り對戰することになつた（雨天順延）

▲十日（土）殖銀對鐵道（鐵道コート三時）▲十二日（月）殖銀對商銀（鮮銀コート四時半）
▲十三日（火）西銀對鐵道（殖銀コート四時半）▲十四日（水）遞信對商銀（鮮銀コート四時半）
▲十五日（木）鐵道對殖銀（殖銀コート四時半）▲十六日（金）殖銀對西銀（鮮銀コート四時半）
▲十七日（土）鐵道對遞信（鐵道コート三時）▲十九日（月）遞信對殖銀（遞信コート四時半）

淋疾治療豫防新劑

モチロン 新發賣

實驗推奨
醫學博士 下田國周雄氏創案
大阪日本赤十字社病院皮膚科醫長 醫學博士 正司巖中先生
高松日本赤十字社病院皮膚科醫長 醫學博士 渡邊剛一先生
名古屋 安藤皮膚科病院々長 醫學博士 安藤 亮先生
京都市國大學醫學部講師 醫學博士 下村四郎先生
大阪北野病院皮膚科泌尿科々長 醫學博士 橋口 周先生
大阪弘濟會盛大病院皮膚科々長 醫學博士 柴田昇治先生
名古屋愛知診療所外科皮膚科々長 醫學博士 加來天民先生
京城帝國大學醫學部教授 醫學博士 新島 和先生
東京市新島皮膚科病院々長

容器がそのまゝ注入器となる

モチロンの容器は他に類例のない新案の安全注入器となり注入に際して如何に強壓を加へても藥液を極めて緩漫に尿道內に注入し得て何人にも洗滌を安全簡易に行はしめ、淋菌の後部尿道移殖を完全に避け得る。容器には一回の使用量が入つて居るため攜帶に便利にして、隨時隨所で極めて安全に、秘密に使用出來、淋疾尿炎、花柳病豫防藥として、こんなに便利重寶なものはありませんその上內容藥は醫學博士下田國雄氏指導にかゝり殺菌力強大な藥劑で粉末の如く溶解する手數もなく、また敏管の如くベト附かず、眞に羅病者にとつて一時も早く試用せらるべき新治療劑であります。

モチロンA及B
參個入 金六拾錢
六個入 金壹圓
十二個入 金壹圓八拾錢

モチロンO（豫防用）
參個入 金七拾五錢
六個入 金壹圓參拾五錢
十二個入 金貳圓四拾錢

發賣元 大阪市北區堂ビル 堂島ファーマシー 電北五八九〇―九 振替大阪六七二二二
特約店 大阪道修町 塩野義商店
京城府南大門通一丁目 株式會社 酒井藥房
本町一丁目 合資會社 山崎天佑堂
本町二丁目 株式會社 森川同天堂
本町二丁目 株式會社 北島藥房
（說明書進呈）

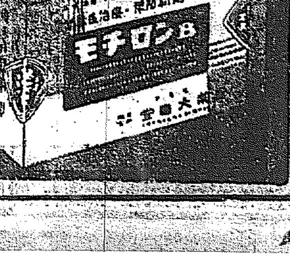

大阪府體育會 大阪市教育部 推獎

一粒三百メートル

發育に 何より グリコ

東京・大阪 株式會社 江崎 五錢・十錢 (c―4)

月やくとまりの手當

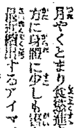

月やくとまり氣分がすぐれず氣分悪るくお困りの方に身體に少しも害なく補體する良藥あり最新創出するアイマイな無効藥に迷つて手當の好時期を逸らせてはなりません先づ失敗せぬ前に近い方は御越し遠い方は今すぐお手紙で御申越し下さい委しい藥の說明書を無代で秘密に進呈致します

大和國生駒山保育園 電話二〇〇番 三〇〇番
辻野莊園

洗顏化粧用 鹼石メバツ

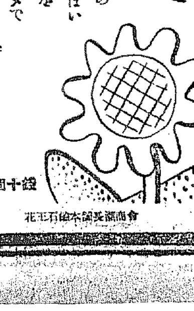

九月の汗っぽいお肌をツバメでいたわって下さい！

一個十錢 正價
花王石鹼本舖長瀨商會

內科 一般 特ニ 呼吸器・心臟・胃腸・諸病

佐藤內科

院長 醫學博士 佐藤小五郎
京城永樂町二丁目 電話本局二八八四番

虫下し 日本はマクニンデー

安全排虫率 何より優る マクニン錠 三十錠 七十五錢 一圓三十五錢

日本一の健康兒は朗かな家庭スポーツの學校蛔虫をわかさぬ用心から！蛔虫驅除の用心棒にはマクニンが世界一です

お子達には藥菓子 マクニンゼリ 二十錢 五十錢 一圓 二圓

小冊子『恐ろしい蛔虫』お申越次第進呈

大阪道修町 藤澤友吉商店 M―73

京城對滿輸出協會が 擴大强化に大童

本府當局の施設は手緩しと 全鮮的に大運動開始

さきに六月二十三日本府に於て鮮內各道輸出業者懇談會が開催された際に各道代表者の發議を以て『朝鮮對滿輸出協會』の設立を協議し、更に各道當局に於てその手續き進行中の模樣であるが、一方京城對滿輸出協會では[illegible]一日の遲延は即ち一日の不利を蒙る結果となる[illegible]『京城對滿輸出協會』を組織するに至つたが、同協會に於てはこの趣旨に基き[illegible]の擴大を目指し全鮮に亘りこれが[illegible]運動を開始するに至つた[illegible]模樣である

一、滿洲國特產物[illegible]の件
一、滿洲國に對し朝鮮特產物[illegible]の件
一、[illegible]の件
一、朝鮮特產物の滿洲輸出[illegible]の件
一、滿洲國[illegible]の件

仁川對滿支貿易 面貌を一新す

牛皮の上海輸出特に目立つ 滿洲國承認を待望

【仁川】滿洲國も愈々[illegible]近く承認する事となつたが對支貿易の傾勢を見るに六月中仁川港に於ける輸出は十六萬九千五百七十六圓、輸入四十四萬一千六百二十八圓で[illegible]に比し[illegible]過ぎないもの[illegible]牛皮が漸々輸出されて居たのと米國より直輸入又は大連經由の輸入に依る米國テキサス[illegible]が[illegible]に因るものであるが、その他[illegible]の天日鹽[illegible]支那[illegible]一切增加を[illegible]

殷盛を加へる 牛島護謨靴工業

但し原料ゴムのストックで 價格吊上げ不可能

[illegible]

貯銀利下遲延

[illegible]貯銀の利下は十五日決定十六日より[illegible]

不動產資金化 「具體的打合せ」

殖銀自體の分は極端縮小? 矢鍋殖銀理事東上

さきに[illegible]不動產資金化に[illegible]に關する具體的方法に關し、目下政府當局に於ては[illegible]銀行の[illegible]この點は[illegible]、十時半[illegible]大體に於て[illegible]矢鍋[illegible]理事[illegible]は[illegible]上京[illegible]持つてゐる模樣である

京金電交涉 再び頓挫

岡本金電專務東上す

[illegible]十日[illegible]

本年の鰮漁

例年より稍々不良 各地で水試設置陳情攻め 兵頭水產課長語る

[illegible]

豆滿江沿岸 取引萎縮

圖們線開通や 土匪跳梁等で

【仁川】[illegible]

四苦八苦の― 自動車營業界

爲替安の影響等で

[illegible]

ガソリン對策

自動車協聯

[illegible]

敵は本能寺

自動車業者の肚

[illegible]

余燼

[illegible]

米取期成會 本府陳情

十二日訪府して

[illegible]

上旬荷動

殘存米手放で 米輸送激增す

九月上旬中に於ける鮮內[illegible]

暗中摸索の形

押目買は强硬

[illegible]

九月一日現在
東株上場株式
時價總額
卅億七千餘萬

株式

穩健な上げ

滿洲國承認に 樂觀人氣が有力

前場 [illegible]

後場 [illegible]

株界片語

[illegible]

反落危惧を孕む

買ひ警戒の要

[illegible]

東京公債市況

[illegible]

期米

打續く好順に 戾値賣らる

基調强硬乍ら惱む

前場 [illegible]

後場 [illegible]

米界展望

秋日和續れ

板挾み浮動か

買上げ期待

その實效如何

[illegible]

期近引締るか

[illegible]

今日の市場

（—前日比較と大勢—）

	九月十二日		
株式	東新	[illegible]	[illegible]
	大新	[illegible]	[illegible]
	鐘紡新	[illegible]	[illegible]
期米	東京	[illegible]	[illegible]
	大阪	[illegible]	[illegible]
	仁川	[illegible]	[illegible]
商況	生糸	[illegible]	[illegible]
	綿糸	[illegible]	[illegible]
	棉花	[illegible]	[illegible]

株式（十二日）

銘柄	寄付	大引	高値	安値
[illegible]	[illegible]	[illegible]	[illegible]	[illegible]

大株短期

銘柄	寄付	大引	高値	安値
[illegible]	[illegible]	[illegible]	[illegible]	[illegible]

期米（十二日）

朝取仁川

限月	前場	後場
[illegible]	[illegible]	[illegible]

大阪期米

限月	前場	後場
[illegible]	[illegible]	[illegible]

鮮內各取

限月	前場	後場
[illegible]	[illegible]	[illegible]

市況（十二日）

品目	前場	後場
[illegible]	[illegible]	[illegible]

京城延べ

各地健調から 氣配掟り

前場 [illegible]

正米

京城 [illegible]

仁川 [illegible]

大豆 [illegible]

群山 [illegible]

釜山 [illegible]

木浦 [illegible]

鎭南浦 [illegible]

仁川在庫高

[illegible]

仁 川 期 米 小林取引店 仁川本町三ノ四 寄賣案內書進呈 相場日記帖

有効確實にして頓治を博せるマラリア特効丸 京城府元町二丁目八十八 林藥房 販賣店各地にあり

銃 修繕 龍山元町一 玉井工場 電龍九三八

呪血圖繪 (85)

川畑直悅作 北富三郞畫

謎をおふて（四）

『よい……それ以上云ふ迄もない。よく分つた』

[illegible]

『許してくれ……許してくれ、不甲斐ない拙者が……』と、[illegible]

『おゝ……今やつと思ひ出した、あの手紙……むゝ、[illegible]』

『そなたは、わしの懷を改めた時わしの懷中に手紙が一通なかつたか』

『あゝ、あつたよ』と[illegible]

『えッ！あつた……してそれは』

『むう、わしは無駄で讀めねえだが、何やら大事さうな手紙ぢやから、濡れてゐたやつを乾してしまうておきましたよ。持つて來よらか……』

『添けない……』と、我にもなく叫んだ。

[illegible]

美味滋養の强壯飲料

◎ミツワ規那鐵葡萄酒

第二回化學工業博覧會銀牌受領
國產振興東京博覧會優良國產賞牌受領

定價一壜 金一圓七十錢（內地以外は別に税運賃を加ふ）

（現品縮寫圖）

强壯補血興奮作用卓絶
香味色佳良滋養力偉大

ミツワ規那鐵葡萄酒は、小林研究所謹製にて純良無比の天然葡萄酒を基礎とし、之に强壯料規那鐵を特殊の操作に依り調和配合し周到なる用意の下に精製せるものなるが故に完全なる吸收性と同化性とを有し、規那・鐵及葡萄酒の滋養强壯力を遺憾なく發揮すると同時に、天然の佳香美味を具へ、何人の嗜好にも適する優秀無比の滋養的飲料なり

▼如斯人は榮養補給の目的を以て滋養料として◎ミツワ規那鐵葡萄酒を用ひらるべし▲

一、貧血して居る人
一、榮養の不足なる人
一、顔色青褪め艶の無い人
一、生來虛弱なる人
一、是と云ふ病は無くても何となく弱い人
一、精力が減り元氣の無い人
一、肺尖・腺病に罹つて居る人
一、肺結核や肋膜其他結核性の病にて發熱の永く續いて居る人
一、手足が冷えて縺つかれぬやうな纖弱い人
一、梅閉けて居る人
一、食慾の進まぬ人
一、産後や病後の復調を早く快復したい人
一、神經又は勞働で疲れた人
一、老衰して居る人
一、神經衰弱に罹つて居る人
一、ヒステリー、俗に謂ふ血の道に惱まれて居る人

◎ミツワ石鹼本舗 丸見屋商店
東京・府下金町 電話浪花(67)四四八一-五〇
代理店 大阪市東區高麗橋二丁目 株式會社松下商店
（賣捌）藥店・和洋酒食料品店・雜貨店
萬一御近所に品切の節は本舗より直送す 郵送代用三圓以下よろし

G30

●頭痛にノーシン！
藥價 一二十錢 三十錢 五十錢
全國の藥店にあり 但し類似品に御注意

スポーツを語る

文部大臣 鳩山一郎著

三十版
四六判二百頁 寫眞別丁五頁 定價五十錢 送料六錢

スポーツ日本！
スポーツ日本!!
如何に認識し、指導す可きか？
速かに讀め!!

―内容目次―
◉スポーツと國民性 ◉スポーツは遊戲娛樂に非ず ◉スポーツの教育的意義とその價值 ◉國民外交とフエア・プレー ◉スポーツの行政問題 ◉スポーツ統制體育の諸問題 ◉野球統制問題案議 ◉市民運動場の舞台 ◉スポーツ日本の歩める途 ◉女子とスポーツ ◉世界オリムピック大會 ◉附錄・僕とスポーツ

東京神田 振替東京二二五三
大阪阿波座 振替大阪二二〇〇
目省堂

京城日報

朝刊
本紙朝夕共二十頁

資本金五百萬圓
朝鮮火災
本店朝鮮京城

安田銀行
京城支店

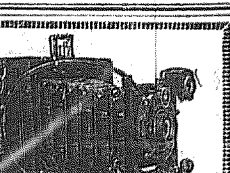

寫眞機械 活動寫眞機 一式材料
岩瀬寫眞機店
釜山本町一丁目（電車通）
電話七五五番 振替釜山七五五番

醫學博士 武田正房
武田産婦人科
京城府明治町二 電話本局四五四五番

エヂソンバンド
理想的健腦器

藥品不用効果永久
定價二〇〇

高野醫療器店
京城府長谷川町
電本1226・911 振替京城4660

自由畫懸賞募集

課題「私の顔」

用紙 畫用紙着色随意
大きさ 三〇センチー三十七センチ八
締切 十一月末日
發表 一月中旬本新聞紙上
應募資格 滿十歲まで住所姓名何々小學校何年生と年齢を明記すること
賞品
一等 銀メタル 副賞 ベテーキード活動寫眞映寫機 一名
二等 銀メタル 副賞 富士号便號自轉車一台宛 五名
三等 銀メタル 副賞 イーストマン寫眞器各一器宛 十名
四等 銅メタル 副賞 顯微鏡各一台宛 二十名
五等 銅メタル 副賞 萬年筆各一本宛 五十名
入選外 五百名入賞銅メタル贈呈
全部紀念メタル贈呈
應募原稿は返戻せず
送り先 京城日報社廣告部

展覧會開催
一月中 日比谷「美松百貨店」にて入賞畫展覧會開催 順次各地に及ぶ豫定

福兒保險

第二の國民常磐の子供

▽子供の將來に希望と安心を與へる爲に無診査の福兒保險を始めました
▽福兒保險の特長―復利拂戻し付 …一定の條件を以て年四分に當る複利付の拂戻しをすると云ふ、かつて保險界にて實行されなかつた英斷を本社が採用した點にあります。
▽保險料低廉 加入者本位にどこまでも親切に保險約款が出來て居ります
▽加入年齢は 生れた時から十歲六ケ月迄で男女の別なくどなたも御加入が出來ます
▽拂込金の低利活用 生命保險の掛金は一種の强制貯蓄ですから、その掛金を出來るだけ必要に應じて利用し得るやうに考へねばなりません、この點に就て結婚その他の機會にその返還金の內より御便宜御計りいたします。
▽福兒保險案內「育兒の栞」申込次第贈呈

常磐生命保險株式會社
本社 東京・日比谷

有名ナル岩田ノ旋盤

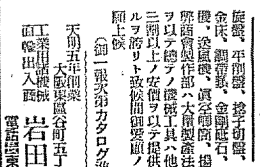

▽大量生産△ ▽價格低廉△

營業科目 兵

旋盤、平削盤、捻子切盤、木工用、金床、鋼帶鋸、金剛砥石、空氣喞筒機、淡屑機、眞空喞筒、揚水ポンプ 弊商會製作部ハ大量製産法組織ナルヲ以テ總テノ機械工具ハ他店ニ比シ三割以上ノ安價ヲ以テ提供シ得ラルルヲ以テ何卒御愛顧ノ程伏シテ願上候

（御一報次第カタログ進呈）

天明五年創業
工業用諸機械 直輸出入商
大阪東區谷町五丁目
岩田商會
電話東一六八四番

本欄廣告取扱 大阪高麗橋五 東邸新聞通信社

月やく流下法
りん病根治器
ぢ及痔瘻治療器

上記の諸病で御困りの方は此度發明せられた安價な新家庭藥の併用にて御滿足を得らるゝ良法を切手六錢添へて御請求下さい 詳しく御知らせ致します

有特約店急募照會返信料要す

神戸市灘區天城通八 電話合四八八番 不二屋

登錄商標 ◎ぢ如件

とんなぢにもききめて責れる
くだん印しのぢのみぐすり

說明書進呈
七日分二円 十五日分四円 四十日分十円
送料十錢 代引廿五錢

岡山市橘屋町南詰 振替大阪四九二五三番
肛門藥商會

無代進呈

五日間分一圓八十錢 十日間分三圓五十錢
代理店 平野臨生堂 小林大藥房

大阪市南久寶寺町堺筋 本舗 宮內善進堂 特約店藥にあり

婦人病ケンシコ
一日五錢で手輕に治す

美神丸

主效 コシケ・月經不順・子宮下り・子宮出血・產後の痛・子宮內外膜炎・ラッパ管・子宮ゆがみ・不感症・不妊症其他子宮疾患

單價一日僅かに五錢當り誰にも知れず、使用中と雖も立働き旅行にも差障りない、家庭唯一の理想療法として、處女も使用して差支へない事實の說明する有名な僞費藥で、悪臭あるコシケ血の混るものや、黃味青味水樣なおりもの等、不妊症となり易い婦人の一大不幸の原因を治療し子供の欲しい方には健全なる愛兒が安々と惠まれる理子宮の丈夫になる良藥で「婦人の幸福」といふ見地からこの藥のみは責任を以つてお奬めされる貴藥です。

美神丸（四十錢分）美神湯（廿錢分）
幸福への道（衛生資典）◉婦人病の正しい知識◉妊娠する法◉妊娠せない法◉本舗が如何に大衆本位の早期診斷を相當の物價格八十錢以上で進呈を與うし相本藥の效があるか判ります
他の類似品を御許さぬ様

本舗 宮內善進堂
大阪市南久寶寺町堺筋 振替大阪五七番

溫熱瞬間療法

灸の科學的研究を重ね治病の原理は發見され器械の發明も完成された其効果は絶大なる本療法の原理方法治療例其他凡て三錢切手十枚で送る 本會の卒業生は無試驗開業が出來る 醫師、鍼灸醫、官公吏の退職者、神職、僧侶、産婆、看護婦其他從來在ルタ物理精神療法で滿足の出來ない人は速かに來れ
界的發明で外にはない近頃似たもの現れたが皆ニセモノ

京都市川端二條下 電話上一七八四番
大日本溫熱療法研究所

リウマチ せんき 神經痛 無料

夜晝痛む急性も五年十年の慢性患者も

强力漢方合理療法

本院が得へる療法は、此病氣で骨の形の變つた方や筋の曲らない重症者もよくなる能信ある强力漢方療法で、痛むから痛み止め、シビレるからシビレ止めと云ふ様な一時押へや、單なる漢藥の如き効果のあるものでなく又一人二人が治つたと云つて誰れにも効く様に云ふ素人藥でもありません。此病氣ならば實によく奏效しますから、あれこれと迷はず、すぐハガキで御問合せ下さい。無料で知らせます

溫熱を隔間的に作用する灸の進化せる療法は本所長の世…

奈良市小西町五〇 良成院

映画スターあて大懸賞

面白い課題

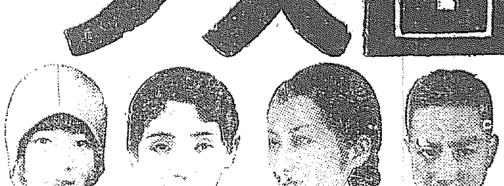

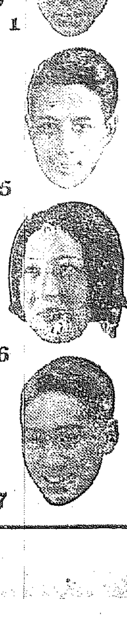

こゝに七人の映畫スターの寫眞があります。誰々でせう？ スターの名の〇の所へ適當な字をお入れ下さい。

1 〇岡〇嘉藏氏
2 入江た〇〇孃
3 〇崎弘子孃
4 市川春〇〇孃
5 高〇〇稔氏
6 夏〇〇靜〇孃
7 〇長二郎氏

上以人二中の人七の上
お當の方は正解者です

答案用紙と書方

レートクレームの箱をそのまゝ開き裏の白地へ又は他の用紙へ左の順でお書き下さい。
1 スターの名二名以上
2 廣告をごらんの新聞名
3 レートクレームをお求めになる店の所と名
4 貴方の御住所とお名（明確に詳しくお書き下さいますやう）

答案の送り方

締切・昭和七年十二月末日
發表・昭和八年一月末日

答案は開き封にして貳錢切手を貼り本舗あてにお送り下さい。（二十九匁まで郵稅は貳錢です）
◇お一人で何枚でもお出し下さい。多いほど當りの率も多くなるわけです。

景品 素晴らしいオ・ンパ・レード

1等	御婦人向 錦紗お召地 一反	拾名
2等	寶石入金指輪 一個	參拾名
3等	御婦人用洋傘 一本	五拾名
4等	羽二重片側帶 一本	壹百名
5等	石入り美術帶止 一本	貳百名
6等	特製錦紗半襟 一本	參百名
7等	レート化粧料 進物函 一個	五百名
8等	レート石鹼 一個	壹千名
9等	レート粉白粉 旅行用 一個	拾萬名

當選實に十萬二千餘！

正解者多數の時は係官立會抽籤の上當選と等級を決定

答案送先 東京市・日本橋區・馬喰町・一丁目 平尾賛平商店・懸賞係

逼り來るは待望の歴史的調印の日

樞府本會議は一致可決せん

承認手續豫定詳報

【東京電報】滿洲國承認に關する事項については十一日樞府精査委員會で承認したので十三日午前十時より宮中東溜間に於て　天皇陛下御親臨の下に緊急本會議を開き、倉富議長開會を宣し、平沼審査委員長より、委員會の經過と結果を報告の後、審議に入る豫定であるが、緊急を要する重大事項であるのと既に委員會に於いて充分精査されたことであるから、全會一致を以て原案通り可決を見るべく、武藤全權は十三日來新京に於いて右の旨の公電到着を待つて居り、到着するや直ちに謝介石氏と會見し、日滿間の國際的關係確定に關する歴史的調印を交換することとなつた、なほ十五日、日滿兩國が中外に向つて發する宣言の內容は極めて簡潔なものであると

事となつた

南支排日熾烈

省黨部背景の暴力團

【大阪電報】十二日大阪商船への入電によれば、南支那に於ける排日運動は熾烈化し、去る七日の如きも省黨部を背景とする暴力團が公然支那人日貨賣布商に危害を加へたが、當分この情勢は繼續されるものと豫想されてゐる

調印完了の報告は十四日遲く到着か

承認の基本事項は十五日官報で公布せん

【東京電報】滿洲國承認に關する基本事項はいよ〳〵十三日の樞府緊急本會議に上程、政府は案の御下渡しを待ち同日午後の閣議で決定直に內閣より上奏御裁可あり次第、內田外相より即時武藤全權に訓電し、全權は十四日新京において謝外交總長と正式調印を行ひ右終了の旨帝國政府に報告することゝなつてをり、政府は全權の調印完了の報告を待ち臨時閣議を開き基本事項及右の件を上奏御裁可を仰ぎ、詔書と共に公布するが右報告は十四日遲く到着の見込みで、結局基本事項は十五日官報號外で公布され、同時に中外に宣言を發し聯盟へも登錄の手續きをとる筈

日本の承認の日

滿洲國重要聲明

聲明書は既に執政の裁可濟

【新京十二日發電】滿洲國は日本の承認と同時に中外に重要なる聲明を發表する事となり十二日午前十時外交總長謝介石氏以下關係各要路者參集して聲明書の起草を終ぎ、正午これを脱稿し午後二時から開かれた國務院會議に附議し、更に溥儀執政の裁可を得たので、日本の承認の日を期して發表する

文官身分保障落着す

樞府と政府間の妥協成立の諸項

十二日樞府審査委員會で決定

【東京電報】文官身分保障に關する文官分限令改正案、並に文官分限委員會官制は前項の如く十二日樞府審査委員會で正式に決定したが、政府、樞府間で圓滿となり妥協成立を見た重なる點は左の諸項である

一、文官分限令第十一條第一項第二號中刑事々件に關し、告訴又は告發せられたるときとあるを起訴せられたるときに改む

一、文官分限委員會は諮問機關とす

一、文官高等分限委員會の會長は總理大臣とす

一、同委員は文官分限令の適用を受くる勅任官一名、及び樞府顧問官一名、行政裁判長、會計檢査院長、大審院長の七名とす

一、同會長は所管國務大臣の場合の外票決に加はることを得ざること

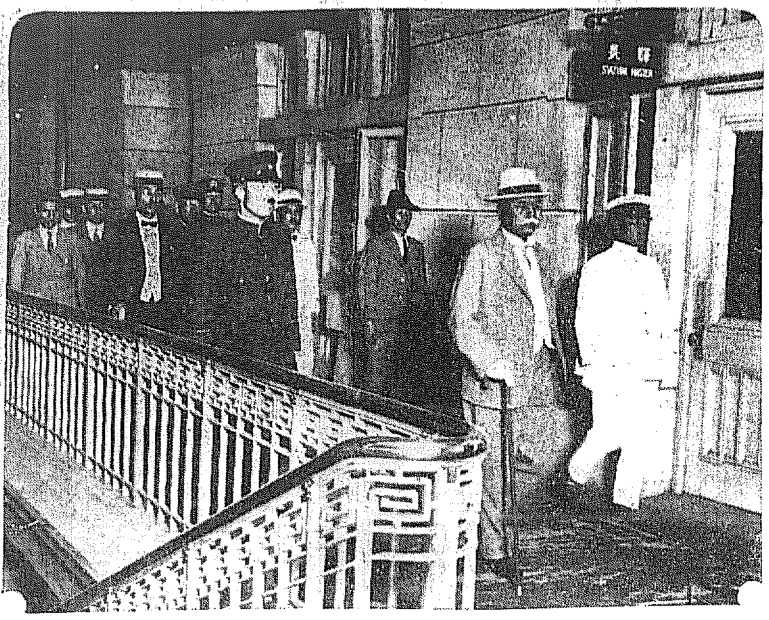

宇垣總督湖南より歸る　(十二日夜京城驛で)

承認事項上奏に參內の首相

川島軍司令官南鮮へ初巡視

大田より大邱へ向ふ

【大田電話】川島軍司令官は初度巡視のため十二日午後三時三十四分大田驛着、驛前に堵列した儀仗兵に迎へられ直に八十聯隊第三大隊に至り閲兵式を行つてのち、忠淸南道廳を訪問、午後五時より道廳前の官民有力者を招き新任披露の宴を張り、儒城温泉萬明館に一泊、十三日朝八時二十分大邱に向つた

清會線も早晩は滿鐵へ移管か

局鐵と滿鐵で折衝中

【東京電報】滿鐵が羅津の港灣修築を行ふに決し、之に關聯して清會線を滿鐵に移管されることになつてをり、目下局折衝中だが、早晩實現を見る筈である、清會線以北の局線移管の結果として羅津のみならず、清津、雄基の兩港も滿鐵の手によつて經營され、施設されるであらうとの說が總督府內でも行はれてをる、陸築土木局長なども、清津、雄基の兩港に對しては現に施工中の豫定計畫は總督府の方で完成せしめるが、新たなる港灣施設は當然滿鐵が行ふべきもので總督府の關せざる處とし、地方の要望の如きも滿鐵に向つてなさるべきが順序だと言つてゐる、尙淸津、雄基、總督府で經營中の棧橋使用に關する細目は目下滿鐵と交渉中である

總工費二億餘萬圓で一億餘萬人救濟

內務省の土木事業案

【東京電報】內務省は八年度に於て救農及び窮民救濟の目的で土木事業、ならびに新規土木事業として總事業費二億一千萬圓に達する大土木事業を起工するに決し、目下豫算案を編成中であつたが、今回事業計畫の土木局案が決定したので近日中省議を決定の上大藏省に要求することゝなつた、右八年度要求案は左の通りである(單位千圓)

事業費總額	二一一、五五四
八年度豫算額	一四八、七九四
イ、國費總額	一四〇、五四七
ロ、地方費總額	七一、〇〇七

內譯

一、道路事業費總額	一三五、一〇三
八年度豫算額	九二、一〇三
イ、國費總額	八五、二三五
ロ、地方費總額	四九、八七七
一、治水事業費總額	九六、九四[illegible]
八年度豫算額	四〇、一九一
イ、國費總額	三九、一三三
ロ、地方費總額	一四、八二九
一、港灣事業費總額	二三、五一〇
八年度豫算額	
イ、國費總額	一六、二〇〇
ロ、地方費總額	六、三一〇

事業費總額の三分の一と見積つてゐるから、約一億圓と見てこれによつて救濟される使用延人員一ヶ年約一億三千萬人に達する豫定である

世界不況も物かは、咸北の成金譚

『教育機關の充實を力說したよ』

林學務局長の歸來談

四日以來一週間に亘つて咸北の府尹郡守會議に出席、同方面の教育狀況を具さに視察した林學務局長は十一日夕歸任したが、歸來談に羅津終端港決定から雄基方面は特に黄金の雨が降つてゐる有樣で、この所謂羅津景氣は誇張でなく誠に破天荒な物凄い景氣を得て目を圓くして、素晴しい景氣の實話等につき以下の如く語つた

◇

咸北方面の教員は頗る熱を持つて郷土教育に精粹してゐる、完全に教育の實際化は果され、一面郷土史編纂とか物產の蒐集、石器時代の遺物蒐集保存等に努力し、道當局は近く教育的見地からも「郷土館」を建設する事になつてゐる

豫想外な事にはこの間まで日本では未だ曾て發見されなかつたマンモスの骨を備へた完全な下顎が發見されたが、土地の人が無智な爲破損された等の事があり、折角な古學上貴重なる資料も、この外頭から頭へ弾けられてゐる點が少くないので、今後嚴重に取締る樣に道當局へ話して置いた

◇

思想狀況は悪い方面もあるが、惡くない方面は純朴そのもので學校職員と生徒の仲などは外の見る目も美しい程の美しさがある、學校中心の社會教化も部落方面への實踐が數多く見られてゐる有樣で、當局もこの點に留意し、郡守會議にも諮問事項として學校を中心として社會教化の効果ある方策如何を出してゐた樣な狀態だ

◇

さて大當てに當てられた好景氣話だが、羅津の終端港問題決定から、雄基などは引くり返る樣な景氣熱をあふつてゐる、內地人の宿屋四軒は何處も客止めで、自分もやつと郡守、署長の盡力で宿にありつく事が出來た樣なわけで、どの宿屋でも宿泊人がみんな何萬圓といふ大金を現金で懷中し一寸外出するといふのにも女中に預けてゐるといふ豪勢さを見せてゐる、土地賣買は坪當り三十六圓位までにせり上げられ、一普通學校の生徒が高が八十錢の授業料を拂ふのに百圓の札ビラを切つてゐるには驚かされたよ、取引も宿屋內で國境上の對岸が盛んに行はれ契約成立毎に、雙方から二分づつ手數料を取りこの邊の成金も大分出來、女中なども大分ボロイ儲けをしたのがあるやうだ、ブローカーも一時は一日に千人以上も入り込んでゐたといふ風で、東京、大阪、大分方面から多く朝鮮內では釜山、淸津、元山、京城あたりからどし〳〵出かけてゐた樣だ

◇

名實共に雄基方面はあげて有頂天の景氣來で、電信取扱ひが以前一番多い日の十倍、電話が二十倍位に輻湊してゐるし、完全に世界的に喘いでゐる不景氣をノツクアウトしてゐる、羅津雄基間の自動車の往來なども系を引く樣な頻繁さだ、成金の一例では羅津在住者で雄基の學校組合吏員を勤めてゐた月給三十三圓の一鮮人が、先祖傳來の土地九萬坪が收用地として買上げられたので、一躍數十萬圓の土地成金となつたが、相も變らずコツ〳〵腰辨で通勤してゐるといつた奇しい話を耳にした

◇

こんな具合で咸北はあげて不景氣話は薬にしたくもないし、授業料低減などはテンデ問題にならない、この際女學校も、又中學校も新設せねばならぬといつた豪い意氣で、此の角結構な話づくめで、どん〳〵寄附でもして教育機關を充實する樣うんと強調して置いた、君——ナント素晴らしい話ではないか、その後に來るもの、即ちパニツクについて心配されるのだ——

大阪・淸津間

無電は愈よ、十六日開始

每十時から六時迄

【大阪電話】大阪淸津間の無電長距離無線電信は、八月一日より一部開通してゐたが、今回受信所移轉も完成したので來る十六日より大阪淸津間、十九メートル、淸津發信五十八メートルの短波長で每日午前十時より午後六時まで、正式事務を開始することゝなつた、この結果大阪淸津間電報は僅に十分に短縮せらるゝこととなつた

平壤飛行隊

太平哨爆擊

【平壤特電】平壤飛行隊の〇〇式〇〇機は十一日午前九時出動雄基街道の騎兵太平哨へ向ひ即日歸隊したが太平哨は大火災で匪賊潰々としてをり飛行機は同匪の敵頭を爆擊多大の損害を與へた

「棉作は保護時代だが將來の發展を確信」

……癩病患者收容所の不足を痛感……

宇垣總督の湖南視察談

去る七日夜より湖南線沿線地方初巡廻に赴いた宇垣總督は、裡里、水原、山、文島神社(館內)、木浦、儷城に都合四泊、十二日午後七時京城驛着列車にて安井秘書課長、井上御用掛等を從へ歸府したが車中往訪の記者に左の如く語つた

湖南線沿線地方は鮮內でも殷富の部類且つ地味も肥沃で、產業はなか〳〵惠まれてゐる地方であり、殊に米作は行屆いてゐた、今年は二百十日、二百廿日何れも大した荒れもなかつたので、將島にその豐作が想像せられる今市島より(水原附近)農作物の成育狀態を眺めると、湖南線地方の方が大分氣候風土に惠まれてゐるだけ發育狀態もよく、將來農業に於ては優れた業績をあらはすであらう

◇

木浦から鶴橋の沿線の棉作狀態を殊に仔細に觀察したが、我が國の棉花の殆んど全部を輸入に仰いでゐる今日の狀態に於て、量に於て小なりと雖も、產出し得る事は心強いことである、棉作者は眞劍に耕作に從事してゐるが、棉花の相場の高低が劇しく時に非常なる採算不利の苦みを味はねばならず、財界の安定を希望せざるを得ない、まだ〳〵保護產業の時代であるが、將來相當の發展をなすものと信ずる

◇

小鹿島の本府癩療養所にもちよつと立ち寄つて癩患者の狀況を聽取したが、內地と異り取締規則も不十分な上に、收容力が極めて尠いので、將來はこの不幸なる人々をもつと多く收容しなければならない、現在は慈山、麗水、大邱と各地に外人經營の療養所があるが何れも小規模である、全鮮の患者はこれ等療養所の存在を聞き知つて押しかけて來るが、何れも滿員で收容出來ずその邊の部落にうろ〳〵してゐるのは悲慘でもあり、保健上からも由々しき問題でもある

比律賓で日本移民の發展阻止運動起る

外人土地所有の禁止勵行を

同國議會に請願す

【マニラ十二日發電】フイリツピン議會はフイリツピンに於ける外人の土地所有禁止に關する法令の嚴重なる勵行を要望する旨の請願を十二日受理した、右は主として日本移民が最近漸増に發展し、事實上の地主となりパイナツプル栽培、小賣商業、漁業等に活躍してゐるのを阻止めることを目的とするもので、附帶說明書には左の如く記述されてゐる

一、日本人に對しては支那人に對する如く入國制限なきため、一九一八年七千八百名に過ぎなかつたものが今や二萬五千名を算し益々増加の傾向がある

一、ダヴアオ地方のフイリツピン人は政府から借入れ得べき最善の土地を借入れ、又貸料を取つて日本人に又貸し日本人は事實上の地主として、パイナツプル等を栽培し相當の利益を得てゐる

一、在留支那人の日貨排斥後日本人の小賣商店經營激増して、猶太人、支那人、印度人の商業の不振に對立して益々其の手を擴げつゝある

軍備問題で佛國の回答

【ベルリン十一日發電】獨逸駐在佛國大使ポンセ氏は十一日正午獨逸外務當局を訪ひ、獨逸の軍備均等要求の覺書に對するフランスの回答を手交した、右フランス回答の內容は秘密にされてゐるが、フランスは軍備均等問題に關し獨逸と單獨商議を行ふことは、之を拒絕する旨を述べたものと傳ぜられてゐる

滿洲國の關稅改正間近し

各方面が頗る注目す

【奉天十二日發電】滿洲國政府の關稅改正の企ては、各方面から支那政府が排日意思を含めた從來の關稅は甚だ不合理極まるものとの理由で速かに實行せよとの聲が高いが、又一方滿鐵でも着々調査を進め何等かの形式を以て滿洲國政府に要望する模樣で、既に各地に調査を依頼したが滿洲國の關稅改正は最早時日の問題とされ、これが實現の曉は日滿貿易に重大なる影響をもたらすものとして頗る注目さる

政府の聲明發表で列國通告に代ふ

聯盟登錄は適當の機會に

【東京電報】滿洲國承認に關して政府は特に個別的に列國に通告する方法を採らず、日滿國交樹立に關する議定書の官報號外に依る公表及び帝國政府聲明の發表によつて通告に代ふることゝなつた、而して聯盟規約十八條により議定事項を聯盟に登錄すべき件については、適當の機會に措置を執る筈

偕行社で本庄將軍歡迎會

【東京電報】九段の偕行社では十二日正午より井上幾太郎社長以下各將官一同出席し、本庄將軍以下各幕僚の歡迎會を催し午後三時散會した

本庄中將が拓相と懇談

【東京電報】本庄中將は十二日午前十一時半拓務省に永井拓相を訪問、隔間の挨拶をなし滿洲狀勢につき懇談した

鮮銀券發行高

(自九月四日至同十日)

一、總發行平均高	[illegible]
正貨準備	[illegible]
保證準備	[illegible]
一、週末總發行	[illegible]

塩務打合會終了

去る七日より專賣局會議室に於て開催された鹽務打合會は九日終了十日は朱安、仁川に於ける鹽務狀況の實地視察を行ひ、同地に於て散會した

海軍力縮小案に英國妥協の氣配

…世界經濟會議を機會に…

英米首腦者會見せん

【ロンドン十一日發電】本年六月軍縮會議一般委員會に於て、アメリカ大統領フーヴア氏が突如提議した海軍々備三分の一縮小は、當時英國政府の反對に遭つたため停頓の狀態にあつたが、最近右に關し英米間に妥協的機運漸く擡頭し遠からず英國首相マクドナルド氏とフーヴア大統領との會見が行はれる模樣である、尤もマクドナルド首相は議會のため十月二十七日以前に於ては英國を離れず、フーヴア大統領も亦十一月の選擧を終了せざれば渡歐の機會なく、結局會見は十一月下旬ロンドンに開催さるゝ世界經濟會議を機とし、英國にて行はれるものと見られる、英國が斯く約讓するに至つたのは國內の輿論が漸次フーヴア案支持に傾き、對米戰債の問題もあるので、アメリカとの直接交渉によつて有利な妥協點を見出し、又世界各國よりの非難を免れんとするにあり、現にセシル卿は『英國をして日米と共に軍縮障害者たらしむるなかれ』と警告してゐる

辭令

【東京電報】

東京帝室博物館總長　大島義脩

依願免本官

全國水道協會に府廳の樋口、井上兩氏出席

來る十五日から大連市に於て開催される全國水道協會に、京城府からは樋口土木技師が下水部會に、井上衞生技手が衞生部會にそれぞれ參加することゝなり、樋口氏は既に十二日夜、湖南の豫定で出發、井上氏は十三日夜出發、十日間の豫定で出張する

林滿鐵總裁翰長と懇談

【東京電報】林滿鐵總裁は十二日午前九時半官邸に柴田翰長を訪ひ今後の滿鐵經營方針其他に就き打合せ懇談する處があつた

北海道の多額議員當選決定

【東京電報】北海道の貴族院多額納稅議員選擧は十二日午後二時道廳に於て開票左の如く當選した

金子元三郎 (民政、現)

板谷宮吉 (政友、現)

人

◇兵頭水產課長　咸南北の水產狀況、鰛油肥の買收等を視察し湖井里に於ける江原道水產會主催の水產研究會に列席し十二日歸任

◇釋尾東邦氏(朝鮮及滿洲社々長)十二日朝東上月末歸城の豫定

◇川村貞次郞氏(三井物產重役)滿洲視察を終へ十二日朝鮮ホテルへ▲渡邊四郞氏(三井物產社員)同上

◇矢鍋永三郞氏(殖銀理事)十二日朝東上

◇澄田睦四郞氏(陸軍省勤務砲兵中佐)聯盟支那調査員附として北平滯在中の處要務終了、十二日朝京城驛通過歸東

◇熊平源蔵氏(熊平商店主)十一日夕入城天眞樓▲道永萬助氏(福岡實業家)▲岩尾佐平氏(熊本實業家)▲堀田米松氏(同)▲西勉氏(工學博士)同上

◇柳場富一氏(鳥取市長)十一日夕入城備前屋▲佐竹吉二氏(同市水道課長)同上

◇石田常英氏(慶北山林課長)▲雨見正雄氏(同產業技師)同上

◇島岡茂岡氏(日刊工業新聞社朝鮮支局長)赴任挨拶の爲め十二日本社來訪

◇渡邊剛次郞氏(同次長)同上

◇吉林菊次郞氏(武蔵酒造株式會社重役)十二日入城二見旅館へ

◇▲楠正治氏(梅西會社長)同上

ホーサンクリーム

ふう ちょう

風鳥メール

美粧の九月

街の並木路に輕やかな風鳴がして
アカシヤは金に
鈴懸は黃に
そして……
御婦人は風鳥メールで秋の粧ひを急ぎはじめる

色白くキメ細かに自然美を活かす優秀ホーサンクリーム—それは化學の進歩と厳選原料の賜物です。肌あれせぬ方、色黑い方、化粧くずれせぬ方、特に夏の日ヤケ止めには是非「メール」を御愛用下さい。

近代的美人夏川さんのおすゝめするクリーム

醫學博士 加藤先生實驗推薦品

正價 .50
正價 .50

風鳥襟白粉本舖

社說

鮮滿貿易關係
大刷新の好機

わが半島と一衣帶水を隔てゝ接壤する滿洲の地に新國家の建設を見ると同時に、鮮滿貿易の一大刷新が當然の期待として豫測せられたのであるが、その後官民の努力に依つてこれ等の期待が裏切られることなく、着々具體化の步を進めて居る事は洵に我等の意を强うするものである。卽ちさきに本府殖產局においては、鮮滿貿易促進の見地から、各道產業課長會議を招集し、その決議に基づいて鮮滿輸出協會設立を企圖したが、一方民間においても京城商工會議所が率先して鮮滿輸出協會を創設すると共に步を各方面に飛ばして、滿洲國の擴大强化に努め、更に商工協會聯合會は今秋十月新京において朝鮮物產大見本市開催を計畫中であり、最近は又滿洲國承認の機運熟すると共に內鮮關稅の大改正、滿支國境間の關稅障壁撤廢等が叫ばれ、鮮滿貿易の將來は大に期して待つべきものであるのである。

◇

過去における鮮滿貿易關係は、兩地の地理的近接にも拘らず、至つて不振狀態であり、特に現地北滿貿易は僅々百萬を出でず、しかも、滿洲の地は朝鮮にとつて輸出地であるよりは逆に輸入地であつたのである。而して昨年の如きは支那側が一月高率の輸入稅を、更に六月輸出稅を賦課した許りでなく、世界的不況の深刻に伴ふ鮮滿兩民の購買力減退、續く大洪水等に加へて、偶々滿洲事變の突發あり、所謂滿洲排日運動の形で、兩地間取引者は前年に對して殆んど半減の慘目に逢着せざるを得なかつた。唯その秋英國の金本位停止を契機に鮮滿貿易は漸騰の趨勢を辿り、特に我が國の金輸出再禁止の斷行によつて對滿輸出は好轉の端緒を摑まれ、更に又本年に入つては事變收拾と共に新國家建設によつて秩序の回復を見たゝめとゝに鮮滿貿易は一月以來俄然躍進して各月十八萬乃至二十萬の大激增を招致し、本年の對滿輸出高は近年稀有の最高記錄を殘すものと期待せられて居る。

◇

本年における鮮滿貿易が上述の如き好轉を示すに至つた事は四圍の情勢から寧ろ當然の事象と目すべきであるが、極度の不振に陷つた前年と對比して、金取引高において、たとへ十二割の激增を示し得たとしても、それは僅に從來の自然的回復に止り、決して誇示し、滿足し得べき數字と指稱する事は出來ない。隨つて兩地間貿易の更に根本的な一大刷新を企圖するためには、兩地間貿易關係に內在する一切の障害を一掃する必要に迫られるのであるが、鮮滿取引上の最大の障害物は何といつても關稅障壁を第一に撤去しなければならぬ。幸ひ、わが國の滿洲國承認と共に滿洲國關稅の大改正と、滿支國境間の通過稅撤廢が近く實現せられる模樣であるが、更に關稅に次ぐ障害として、鮮內の運賃と、金利の問題が數へられて居る事實も無視してはならぬ。何れにしても、これ等の障害が一日も速かに淘汰せられて、兩地貿易が面目一新の期を迎へる事をわれ等は特に切望して已まぬ。

◇

特にこゝに一言したい事は鮮滿貿易の一大刷新に伴ふ半島產業に及ぼす影響に就てである。卽ち朝鮮における現在の產業は言ふまでもなく農業であるが、滿洲における產業の大宗も農業であり、特に鮮滿兩地間における關稅の撤廢乃至低下を見るに至れば、兩地農產物が正面衝突を見るに至る事は餘りに明白である。而して、滿支國境間の關稅障壁が撤廢され、內地に依つて支那貨が驅逐されても、その品目は主として、在來の同地に對する朝鮮輸出品とは、凡そ關係なく綿織物、小麥粉、ゴム靴、雜貨等々、殆ど加工製品である事を綜合すれば、半島產業の將來は正に農業本位から加工業本位への躍進を要請せられてゐると言ふべきではないか。果して然らば鮮滿貿易關係の刷新を企圖する限り究局において半島產業界は正に革命期に當面して居ると稱するも强ち誇張ではあるまい。

林政の羅針盤（上）
各道林務主任官協議會で
渡邊農林局長の演示

時局匡救砂防事業竝に造林の合理化、民有林指導等林政上の重要問題を控へて召集された各道林務主任官協議會は、十二日午前八時から總督府第二會議室に於て渡邊農林局長臨席の下に開催されたが、渡邊局長の演示は左の通り

天然雜樹の禁養
造林合理化

林業の如く永年に亘る事業は努めて天然力を利用し、最少の資本を以て而も安全に收穫を得ることを考慮すべきであると思ふ、然るに從來天然雜樹の禁養を等閑に付し、專ら人工造林に意を用ゐた嫌ひがある。卽ち官民共に多大の勞費を投じて、毎年三億本を超ゆる植樹を行ひつゝあるに拘らず、之に伴ふ効果を見るのは甚だ遺憾とする所であつて、今後は稚樹の撫育に力を注ぎ、未立木地の擴大を避け、又稚樹萌芽を保護して、植栽と撫育との間に殆んど關係を有せざる人工造林面積の擴大を避け、在地といへども努めて天然下種を期し、其の他補植造林、一年造林等成るべく人工を省きて成林せしむるやう充分の注意を拂はれたいのであつて、現今の如く經濟界不況にして財力疲弊せる時局に於ては特に此の點に留意を要すると思ふのである。

伐採の指導
生長した樹木を

殖林事業の發展を圖る爲には林相の維持に努むることは最も必要の事項であるが、徒らに過度の制限を行ひ燃料の取得に著しく困難を感ぜしむることは決して策の得たるものとは思はれない、各位の熟知せらるゝ如く林產燃料は地方住民の必要品であつて、其の一定量は附近林野より之を供給するの外に途がないのである。故に伐採の指導取締を誤るならば結局稚樹萌芽を濫採し生枝を伐採し又は地被物を濫掻するの弊に陷り、又松樹偏重の弊は闊葉樹の增殖を妨げ遂に今日各地に見るが如きアカマツの純林地が益々增加するの虞がある。故に生長力を將來に期待し得る稚樹及林相の改良に資すべき萌芽は努めて之を撫育し、以て濫伐の節減を計ると共に必要なる燃料は既に相當生長せる樹木の伐採に依り之を取得せしめ依つて少數の伐採に依り多數の禁養を完うすべきであると信ずるのである。從來動もすれば大木伐り惜しみの弊風に陷り易き實情にあるが故に、各位はより周到なる考察を廻らし稚樹萌芽の禁養と大木伐採の緩和とに依り濫伐の弊害の矯正に努むるに止まらず進んで林利の增進と更新の確實とを期せられたい

北鮮の開拓
多年の懸案解決

北鮮奧地國境地方は御承知の通り所謂山地帶に屬し林相良好蓄積豐富なる大森林を包擁してゐるのであるが、何分僻遠の地で交通運輸の便を缺くが故に從來開發利用の途なく、優良なる林相も徒に枯死腐朽に委するの外なく、しかも一面火田民の放恣なる浸害により年々廣大なる森林を烏有に歸するの狀況であつて、之が對策の實行は刻下の急務たることを痛感し來つたのであつて、然るに今回同地方の開拓に關する計畫を樹立せられ、此鮮森林に關する對策を實行する機運に至つたことは同地方の開發上は勿論朝鮮における林業の發展上着に御同慶に堪へない次第である。卽ち右計畫によれば森林の利用開發の目的を達する爲め森林鐵道及び軌道の敷設竝に山地開發林工場の建設を企圖すると共に、一帶の地域に亘り現に耕作居住する火田民については極力之を整理し、勤勉なる自作農として其定着を策するの一面、森林保護機關を擴充し新規の目標其の他森林經營の要務を期し以て林利の永久保續を圖らんとするものであるが、其實行は頗る容易ならざる事情を存し、而も其の成否は延て鮮內林業一般の消長に至大なる關係を有するものであるが故に、特に各位の格段なる協力を希望致す次第である、就中火田民の指導施設は最も道に於て之を管掌するを有利とするものであるから、其の實行に當りては所期の目的を達成するに萬遺憾なきを期せられたい

四十一萬勇士の納骨堂

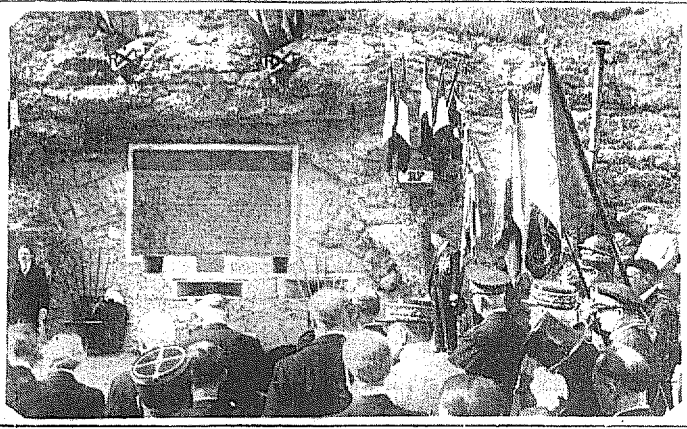

四十萬無名の勇士に依つて勝利されたヴエルダン包圍戰も今は祖國佛蘭西の勝利的行進の第一步として佛國民の心からなる感謝の中心になつて居るが、過般此等四十一萬無名戰士を祀る納骨堂が彼等の哲戰をしのぶに適しい、ヴエルダンに建立され、去る八月七日佛蘭西ルブラン大統領首政府首腦者以下數萬の關係者に依つて盛大に行はれた

京城神社境內に
乃木神社
その人格誠烈を欽仰して
けふ建設會發會式

故乃木將軍夫妻の德風を欽仰する府內有志三十余氏が朝鮮乃木神社建設會を組織し、けふ十三日午後四時半から故乃木將軍の忌日祭を兼ねて發會式を擧行することは既報の通りであるが、乃木神社建設會は事務所を京城神社內に置き、故乃木將軍夫妻の殉國の精神に基づき故乃木將軍夫妻の人格誠烈を欽仰崇拜し國民道德の向上發展を圖るため京城神社境內に全鮮唯一の乃木神社を創設するものである、同會の總經費は概算三萬五千圓とし、完成の上は京城神社境內社として維持方法を講じ永遠に祭祀を行ふもので、全鮮の篤志者より金品の寄附を受けることになつてゐるが、三萬五千圓の建設費內譯は敷地工事費一萬四千二百圓、神殿工費一千五百圓、神苑設備費二千五百圓、社務所及附屬建物一萬四千二百圓、鳥居、燈籠、玉垣等、維持資金、雜費等となつてをり、敷地に充てる官有地及び南側一千七百二十五坪は既に總督の承認濟みである

春畝山博文寺の
落成式と入佛式
十月廿六日盛大に
續いて記念講演と展覽會

春畝山博文寺の建築工事は着々と進捗中であるが、愈よ來る十月二十六日伊藤公第二十四回忌當日を卜し落成式並入佛式擧行、當日は午前十時から本堂に於て落成式、續いて本堂前庭に於て入佛式を擧行し、午後七時から京城公會堂に於て記念講演會を開催、又同二十六、二十七日兩日に亘り記念展覽會を開催する外、伊藤公の遺德を偲ぶべく財團法人伊藤博文公記念會に於ても諸般の準備を進めてゐる

獻上米粟
みごとに生育

今秋新嘗祭に獻上する米は慶南泗川郡、粟は平南江西郡の篤農家の謹作によるもので、何れも道指導の下にひたすら耕作に精進し、みごとな生育を遂げ、米は九月一日に收穫濟み、粟は九月二十日頃刈取る豫定であるが、七日總督府でこれが納受式を舉行する

專用貨車
萬能時代
近く群山大田間にも

最近鐵道局で專用貨車制度は時機に適したるものとして利用者多く、中にも京仁間專用貨車は一日三輛以上の契約なる好成績を擧げ南鮮に貢獻しつゝあるが其外、鎭南浦、平壤間及び群山、全州間も相當の成績に見えて居る、更に朝鮮運送で總督府の經營中であるが、最近は群山大田間の專用貨車制が設立され、

八月末鮮內
信託概況
金錢信託漸增

八月末鮮內五信託會社の營業總額を見るに金錢信託だけは矢張り漸增の一途を辿り續けてゐる、卽ち前月八月末現在高は七百六十九萬八千圓で前月に比し約二萬圓の增加を示してゐるが、他種信託は何れも減少してゐる、卽ち金錢債權の信託は一萬五千圓の減、有價證券信託は九十五萬四千圓の約二萬二千圓減である

三井船舶課長
川村重役入城

三井物產重役船舶課長川村貞次郎氏は北鮮重に北滿視察の途次十二日朝入城し、朝鮮ホテルに入り、京城支店長と打合せ後、當局、關係方面を訪問したが兩三日滯在の豫

◇株◇米◇

大株短期引跡

大新	六十九圓八	（四十錢高）
鐘新	九十四圓三	（四十錢高）
日産	四十一圓五	（不變）
東新	百七十四圓七	（二圓十錢高）

各地期米後場止

下關三三、八〇▲名古屋三三、四八▲金澤二一、丁▲熊本三二、三九▲大阪最終値記九九錢（三錢高）

法律相談

延燒と損害

【問】四ヶ月前、隣家の精米所より發火し私方も遂に全燒し、家具の大半も燒失しました、隣家の精米所主が火災保險に加入してゐたさうですが、過失としては默過できないことがあるのです、それは以前から私と隣家の精米所主とは隣接地の境界問題で敷地を擴張したいから、私の住宅と土地とを買つて貰ひたいと再三交渉がありましたが應じませんでした、然るに延燒後は建物がないから土地だけを買ひたいと、前日交渉の値段より遙かに安く交渉して來ます、ところが今燒跡地は區劃整理となりつゝあります、もつともこのことは以前から判つてゐましたが、精米所主の腹のうちを察するに、彼は區劃整理を利用して一儲けを企らんでゐるやうです、私方を延燒し迷惑をかけて置きながら、更に私の土地を使用して腹を肥さうとするとは呆れた奴です、腹が立つてなりません何とか損害賠償の方法はないでせうか（知りたい生）

辯護士　堀　直喜

【答】故意又は過失によつて他人の權利を侵害したる者は損害賠償の責任があります、本來ならば過失によつて火災（失火）を起し隣人其他に損害を與へた場合は右の規定に依れば其責任があるのですが、斯くては故意でなく過失の爲め火災を起した者は狩んな負擔をせねばならぬ結果となるので法律は特別の規定を設け『重大なる過失』によつて失火を起した者にのみ損害賠償の責任を負はさせて居ます、重大なる過失とは不注意の程度が餘り大きいといふ場合です、ちよつと注意すればすぐ氣のつくことが出來るのに、そのちよつとの注意を怠るといふことです、本件に於ては普通の過失であるか、重大な過失であるかはお尋ねだけでは判定しかねます

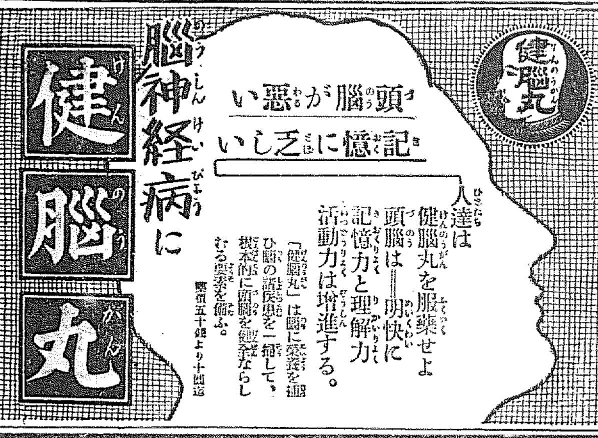

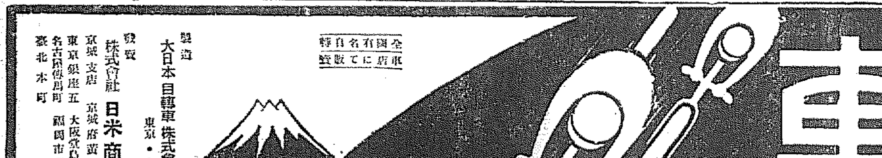

南部版 釜山驛 南部地方

馬山の棧橋 實現の機運熟す

位置は中央埋築の南端に施設 府議懇談會で決定

【馬山】設置が叫ばれてゐる馬山港棧橋設置については去る七日陣内府尹が上鮮し道當局と最後的接衝を行つた結果八日歸馬、九日府議員を招集し最後的懇談を遂げたが殆んど全議員出席し午後二時より翌朝に至る約四時間の間協議を重ねた結果、總督府最初の計畫による中央馬山埋築の一端をもつて最も適當として多數議員の賛成する處となり兎も角懇談會ながら大體決定を見、陣内府尹から各新聞記者に對して大要左の如き經過理由の發表をなし三萬府民の久しくその實現を翼してゐた棧橋は漸く實現の曙光を見るに至つた

なほ馬山港棧橋の中央埋築南端と決定したについては府が更に埋築全部を見るべき中央埋築によつて相當有利な條件が附されるわけであるから府が行ふべき棧橋工費に對しても或る種の補助行爲がなされるべきであるとし兼ねての希望もあつた因から中央埋築と共に埋築會社に交渉すべく懇談會の席上議員の中より左の五氏を交渉委員として選んだ

常松泰、三宅晋郎、水野清、黄甲周、金性鉉

設置場所の選定に苦心 一年間愼重に研究 陣内府尹のはなし

馬山棧橋は總工費十一萬圓で七年度及八年度の二ケ年繼續事業として豫算に計上されたのであるが敷設位置の如何は其利用關係上非常な影響を及すので府當局は勿論府民に關聯して公平無私府民に對して迷惑至らざるなき府會議員諸氏は約一年に近き期間中に研究を重ねて來たのである。即ち水深關係と船舶運航關係からいへば新馬山に設置するのが比較的有利であり之に反し物資關係殊に馬山港移出の大宗たる米穀の取扱數量とこれに伴ふ精米業者の營業所所在地からすれば舊馬山に接近して設置する程有利となり勞々中央埋立地の劃分を見からしめ中央部の適當を選定する事となるので九日の府會議員懇談會席上かなりの議論はあつたが結局當局の一致を見て中央埋築南端と決定したのである無論技術上の立場から多少の移動を來す事はあつても先づ中央埋築である事は動かないであらう云々

金泉の棉花共販

【金泉】金泉郡本年の陸地棉作付反別は約八百町歩でその中稀有の旱害で五百餘町歩は枯死の慘狀を呈したが殘る三百餘町歩は近年にない作柄で廿四五日頃から共同販賣を開始する事になつてゐるが該頃の棉花場勢は前年に比し四倍以上の價額を示してゐるので旱害を逸れた農民は大いに悦に入つてゐるなほ郡内總收穫は二十三萬斤と豫想され價額四萬五千圓位には達する見込である

大田の機關庫 珍しい扇形 十九日入札

【大田】懸案が逸早く彩色した大田機關區事務所前に機關庫の移轉に伴ふ新築工事は五月以來設計を急ぎつゝあつたが愈よ九日附で工事認可の指令に接したので來る十九日午後二時大田工務事務所で指名入札に附する事となつた。同機關庫は中田驛の東方第三ホームに隣する轉車臺を中心とし扇形に三十餘輛の機關車を收容し得る鐵筋コンクリート建千六百六十坪の大建築で全鮮一といはれ事務所は現在の機關區裏に新築、檢車區は現機關區を增改築移轉する事となつてゐる、因みに指名者は左の通りである

京城荒水組、同大林組、同多田工務所

埋築工事は豫定以上に進捗 約半分は出來上り 本年中に大體竣工

【馬山】本年着手以來その工程を急ぎつゝある約六萬坪の中央馬山埋築工事は豫定よりも進捗し八月末の工事狀況によると全體の埋立及築堤工事は八、九割方終了したので埋立工事は二割八分強であるがその總工事の進行狀態としては四割六分に達したといふから、約半分は出來上つたわけである、この分で進めば本年中には殆んど竣工する事になりはしないかと豫想されてゐる

美妓戀香 佗しく長春へ 遙々來た迎の男に 大邱から連去らる

【大邱】七日夜大邱驛で大邱署員に逮捕され命い大邱署の保護に五日の夜を過した同町の結婚詐欺被害者(こと崔朝鮮人)と市島見枝は十一日はるぐ〜新京長春から來た二人の男に引取られ人の世の佗しさをかこつて正午發の特急で滿洲へ向つた

仁川府會 青物市場の增設を附議

【仁川】府では十四日午後一時出手町武德館に府會を招集左記を附議する

▲青物市場増設(新町五番地所在の市場建物百五十九坪)用地▲青物市場用土地建物賃貸借契約締結▲公有水面埋立(產業道路並に引込線敷地造成のための七千八百五十九坪)出願▲公有水面埋立費充當起債(二萬圓)公設市場建設基金積立金中一般歲入に繰入▲七年度府歲入出豫算追加更正

麗水の邑營棧橋 維持困難で 使用料徴集

【麗水】麗水港の鐵筋混凝土の浮棧橋は、麗水邑の設備によるもので、從來これが使用は一般に開放されてゐたが、維持經營に多額の經費を要しつゝありまた破損の修理を行ひ邑財政多端の折柄、維持困難となつたため今後、棧橋使用規程により使用料を徴收する事となり其の筋に申請中のところ認可となつたので、左の規程によつて使用料を取る事となつた

三十噸未滿の船舶一回十二錢、三十噸以上五十噸未滿一回二十四錢、五十噸以上百噸未滿一回六十錢、百噸以上二百噸未滿一回一圓八十錢日本型船舶及朝鮮型船舶は六百四斗積を一噸とす

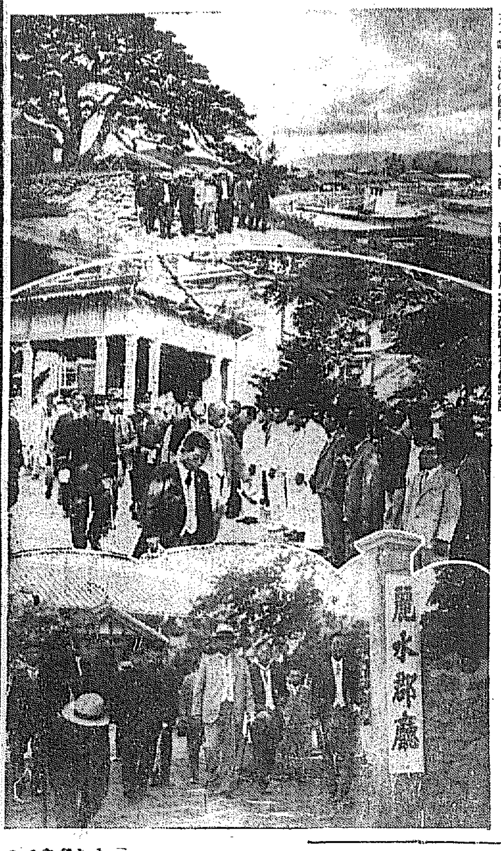

市勢研究會 裡里に生る 十七日發會

【裡里】裡里邑長は裡里の發展について幾多の腹案を有してゐるが之が研究調査の機關なきを常に遺憾としてゐた處今回邑長が會長となり裡里市勢研究會を創立する事となつた研究會は事務所を邑事務所内に置き幹事長は邑長をもつて任ずる事とし他に幹事二名を置くもので會員は幹事長の銓衡によつて指名紹介する由である目下役員の銓衡交渉中で來る十七日に發會すると

秋の風景寫眞を ひろく一般に募ります

風爽やかな清澄の秋を迎へてこれがシーズンにふさはしい風景寫眞を募り紙上に光彩を添へる事になりました左記の條件にて鮮内一般多數の應募を歡迎します

募集條件

1 主として風景物とするも靜物にても差支へなく秋の氣分濃厚なるものにて新規に撮影したるもの

2 キャビネ型とし一人にて數葉應募するも妨げず、寫眞にはすべて撮影地名その他の説明を附記すること

3 本社編輯局で審査し入賞寫眞には左の賞品を贈呈す
▲天位金拾圓(債券)一名▲地位金五圓(同)一名▲人位金參圓(切手)二名▲佳作本紙一ケ月分購讀券十名

4 應募寫眞の版權は本社に屬するものとし一切返戻せず

5 締切は來る二十日 發表は締切後三日以内とす

6 送り先は本社通信部、包装を完全にする事

京城日報社

大邱の教育公債抽籤

【大邱】大邱府では十日午前十時から府會議室で教育公債の抽籤を行ふが第一部特別經濟教育公債は償還金額一萬七千四百圓で種類は千圓券三枚、千圓券二枚であり第二部償還金額八千圓で種類は五百圓券一枚、一千圓券三枚である

愛犬倶樂部 釜山に設立

【釜山】最近シエパード犬が番用犬、警察犬等に使用され絶大な効果を擧げ軍部でも警察當局でも此の優秀犬を奨勵してゐるに鑑み、釜山でも愛犬家龍見、西本、松田、山崎、佐田諸氏が發起となり道路各實業家の主なる名士を賛成者として八日これが設立を見るに至つた。同會は二十九條より成る會規を定め主なる事業として愛犬の購入、訓練のお世話は勿論より狩獵、投藥、陸競、愛犬の訓練等を行ひ倶樂部を經營これを通じ代價する者で目下會員募集中であるが、賛成者が非常に多い樣である

小工師のいそしみ——大邱公立普通學校の製硯講習の實況、向つて左の方に立てるは新任の大家山口縣下關市玉神軒大森久三郎氏その右は製作品の一部(十一日記事參照)

貸金を催促し 富豪殺さる ランプを顏に投げつけ 犯人は姿を晦ます

【光州】十日午後九時三十分頃全羅南道光州郡光州面の富豪李聖賢(五二)は貸金の催促のため光州郡牛峙面牛峙里に赴いた際同里張某方で激しく貸付金の催促をした揚句同夜はそこで一泊せんとして酒肴を命じた所主人は非常に憤慨して口論を始め頭に石油ランプを投げつけた爲顏面めがけて激しく投げつけたので李は一時不省に昏倒したので家人は折柄急を聞いて駈せつけた牛峙駐在所巡査に急報した、一方李の家族は光州より醫師を迎へて手當を加へんとしたがそれをも待たず、李は午後七時死亡したので駐在所は直に光州署へ急報同署では午後十一時實地檢證を行ひ一方行方をくらました加害者の搜査をなし翌午前一時金公醫を伴ひ現場に至り死體を解剖に附した

戸別税過徴で 東萊邑議總辭職 邑長秋鳳燦氏も「十日辭表を提出」

東萊邑の戸別税過徴問題に對し東萊邑會議員は道當局に意見書を提出してゐたが遂に邑會議員一同は總辭職をなすべく決議し七日連袂辭職を提出したがこれを聞知した東萊邑長秋鳳燦氏は十日郡當局に辭表を提出した

忠北臨時道議會 諮問を省略 沙汰やみ

【清州】時局匡救の追加豫算につき道では臨時道議會を開く筈であつたが施工々事につき急施を要するので目睫切迫のため諮問を省略することゝなり從つて臨時道評議會開催は沙汰やみとなつた

錦江鐵橋愈よ實地調査に着手 群山府民の宿望叶ひ 漸く實現の曙光見ゆ

【群山】全北、忠南の兩道を完全に連繫せしめ湖南地方の交通上甚大な利益を齎すべき錦江鐵橋架設問題は朝鮮産業文化の開發上國家的重要施設として群山府民が熱望し多年研究調査を重ね機會ある毎に當局に促進運動を續けてきたが總督府ではいよいよ之が架設の必要なるを認知するに至つたらしく來る十月上旬技術官を派遣し當地土木局出張所技術者と共に架橋の適否を決する土質、潮流その他實地につき基礎的調査に着手する旨の通知が府に達したらしいが府が三ケ年繼續工費三百八十餘萬圓の概算計畫で提唱したこの架橋問題も漸くこれで實現の曙光を見ることとなつた因みに同鐵橋を民間事業として經營するとして現在群山、長項間の人畜の往來貨物の運搬數量等的統計に徴して算定する場合優に年一割以上の利廻を得る有利有望な實質を有する事業であると

宇垣總督 巡視逸話 紋服の按摩 府尹と眠藥

【木浦】十一日朝例の如く早起した總督は朝湯に入つてのんびりとした氣持で三吉野旅館から見へる多島海の日の出を見ながらやがてやつて來るであらうアンマを待つてゐたがいくら待つても一向にやつて來ぬので接待の係員汗だくでアンマを探すが當のアンマの行方が判らぬ、それもその筈總督のアンマを仰せつかつた當人、一代の光榮とばかり散髪するやら、風呂に入るやらの大騷ぎを演じ、然しておもむろに伺候したのを見るとこれはしたり紋附袴の正裝であつたのには總督の方でダーとなつてしまつた

◇

總督歡迎について頃日來頭をなやましてゐた神經衰弱氣味の永井木浦府尹、それを心配したのが府尹夫人七日夜は總督をお迎へして旅館に送つて歸つた府尹に睡眠劑を飲ましてやつと寝ませたが府尹は中々眠れないそれどころか益々頭が冴えて來て困つてゐると夫人『利目のない睡眠劑だよ』とかこち乍ら念のためにもう一度調べて見ると何とその藥は『ノーシン』これではいくら府尹でも眠れない筈

◇

金剛丸に乘組み一生一代の腕を揮つて總督の食事を一手に拵へたひさご亭の主人そのかひあつて『非常に美味しかつた』と總督からおほめの言葉をいただき随行の知事警察部長から面目をほどこしたと感謝されて、すつかり感激してゐたが愈よ金剛丸が木浦についた時出迎への女將や抱妓達に取まかれて『損得づくでやつた事でないだけに仕はうれしくて〜』とおい〜聲を出して泣き出してしまつた『あんたみつともないぢやありませんか』とたしなめ乍ら女將も涙聲で鼻をすゝるといふ騷ぎ(寫眞は上から於關部上陸、麗水郡廳視察、木浦府廳視察の總督一行)

訪滿自轉車隊

【全州】既報全羅北道訪滿自轉車隊一行は十日午後一時廿二分全州發大田泊翌十一日は天安十二日は水原泊十三日入城本社訪問の筈である

揮發油の値上げに反對 忠南自動車協會の第五回總會で決議

【公州】忠南道自動車協會の第五回定期總會は十日午後一時より道會議場に開催し京城よりは松原總督府鐵道局參事、土井京畿道自動車協會長及松崎同理事參席し會長尾形忠南警察部長の開會の辭及び管理保安課長より指示事項並に參考講演を提出し總會審議として從來自動車營業者のみにより組織されたるを

▲自家用自動車所有者參加▲運轉手參加▲監督者及被監督者

以上の全關係者を抱擁して一體とし全々本道自動車協會の基礎を強固にすると共に極力改善を進展し本道の自動車網の完備と改革の實を擧げるの腹案を満場一致可決確定すると共に役員選任に移り、委員を擧げて協會長に警察部長副會長に保安課長及宮本鐵吉兩氏選任し評議員十五名を選出して更に急激に一箱につき九十錢の暴騰を來した揮發油値上問題に對する對抗策を研究に移るや土井京畿道自動車協會長より過般來京畿道に於る本問題對策の狀況を報告する所あり同業者の激烈なる研究熟議の結果『不當なる揮發油値上に對し絶對に反對する旨の決議を行ひこれを直に各道協會及朝鮮自動車協會聯合會に打電すると共に内鮮關係當局と同一歩調をとつて値上に反對する事となり自動車營業者、自家用自動車所有者、運轉手等關係者五十餘名參會して盛會裡に五時半無事終了し、七時より錦月で懇親會を開き宴官各部長及新聞記者を招き主客六十餘名にて盛大なる祝宴を開いた(寫眞は總會の光景)

慶北警察署長會議

【大邱】郡守會議を終つた慶北では引續き來る十四日から三日間大野警察部長統裁の下に警察署長會議を道會議室で開くが會議は毎日午前八時から午後四時まで、要項は

▲知事、警察部長の訓示指示注意事項▲警察部主管指示注意事項▲各課主管内狀況報告と意見希望事項▲諮問事項答申

等であり十七日は午前八時から殉職警察官招魂祭と武德祭および警察官武道大會を開く

裡里に公會堂 熱望達して 來春は實現

【裡里】公會堂建設の議は永年市民輿望の的となつてゐたが右建設基金の所持者總代會と協議の上で邑事務所新築と合同し階上を公會堂に階下を邑事務所にしやうとの議有力者間に起り長柳邑長もこれに努力する事になつてゐるから明春早々實現を見るであらうと見られてゐる

宇垣總督 羅州通過

【羅州】全南巡視中の宇垣總督の一行は十一日木浦發急行列車で午後零時十分羅州驛着驛頭には小學校、普通學校その他各團體地方官民有志約一千名堵列出迎へたが總督はデッキに出で滿足げに答禮し『ありがたう』の言葉を殘し同十一分大田に向つた

大田を視察 十二日北行

【大田特電】湖南地方巡視の歸途にある宇垣總督は十一日午後五時卅九分安井秘書官、井上御用掛官に汀景まで出迎への岡崎忠南知事高尾同警察部長らと共に大田着、プラットホームに出迎への官民有志、在郷軍人會分會、消防組、青年團、記者團等に挨拶をなし直に自動車で儒城溫泉鳳鳴館に旅塵を拂ひ同夜晩餐會に白石、村尾兩氏その有志と道政懇談會に就て懇談し十二日新築の忠南道廳その他新興大田の市街を視察し午後三時三十分北行した

全南の繭價協定變更

【光州】全南道内の秋繭出廻期も近づいたので十日午前十一時より道の會議室では道是、鐘紡、若松の三製糸會社代表を招き繭價協定につき協議した

麗水金剛山探勝團

【麗水】麗水驛では、金剛山探勝團を左の通り募集する事となつた

▲日時、廿二日午後二時卅分出發▲卅日午後二時歸着▲會費金三十圓

昌原で棉の映畫

【馬山】棉作改良、指導の普及奨勵のため昌原郡では本道より技術員の派遣を乞ひ來る十五日、在盛の好機を期し内西面合城里で棉に關する活動寫眞を映寫すると、因に郡側より西岡、吉村、鄭技手ら出席するはず

慶南辭令

囑託(陝川) 赤瀬規次郎

慶南道產業技手に任じ陝川郡在勤を命ず

普訓(咸安) 金昌燁

補宜寧郡嘉禮普訓 同(馬川) 金晶隆

補水東普訓 同(柏田) 金允實

補咸陽郡柳林普訓 同(密陽) 金點明

補金海郡金海普訓 同(咸陽) 金秦洙

補柏田普訓 同(水東) 張永鎬

補咸陽郡柏公普訓

訂正 昨紙風景寫眞說明中公州とあるは全州、多住川とあるは多佳川の誤りにつき訂正す

キッコーリウ醬油 龍 鈴田醬油株式會社朝鮮出張所

資生堂石鹸 クリームのやうな泡立ち 東京 資生堂 銀座

月經 最新特殊強力通經劑 サンガー 醫學博士八木先生 有効御證明 月やく止り人知れず御心配の御婦人方よ!! 本劑は… 本舖 京都市山の内四十九番地 眞生園

資本金壹千五百萬圓 株式會社 十八銀行京城支店 京城府黄金町一丁目 電話本局 同 新龍山支店 同 龍山支店

内科 小兒科 レントゲン科 今村病院 院長醫學博士 今村豊八 往診は可成午後一時迄御申込みを願ひます 入院隨意 普通病室 隔離病院 京城府若草町

イーストマン獨特のコダック ヴェリクローム フヰルム 一度使つたらやめられぬ 高速度、强撲色性、寛容度廣大、これと同樣のフヰルムは他に絶對にありません 各地寫眞材料店及百貨店で販賣 VF 25 イーストマン日本總代理店・東京 コダック ジャパン リミテッド

内科 小兒科 産科 婦人科 外科 皮膚科 X光線科
院長 川口漁夫
副院長 佐光彌三郎
山本要七
川口病院
仁川仲町・電話一一二六番

朝鮮の驥北

咸北慶源で産馬品評會
朝鮮で始めての試みて各方面から熱烈な後援
十五、六の兩日開催

【慶源】十五、六の兩日咸北慶源に開催の産馬品評會は慶源の通り本道産馬獎勵組合聯合會及び慶源、慶興、鍾城、穩城四郡産馬組合の聯合主催、道および本府後援、第十九師團はじめ羅南憲兵隊、朝鮮産馬協會等の後援で朝鮮では唯一の開催であるが、今回の出陳馬匹は明二歲以上の新馬飾馬、內地馬、洋馬、支那馬等合計七十頭をるが、會場は慶源守備隊に程近い所に七千五百坪に數千圓を投じ直営場をつくり、第一、第二の會場を設け、第一會場は正門に大アーチをしつらへ審査用馬場、參考品陳列館のほか農具展覽會場、鑑賞會場、競技場等に宛てられ、第二會場は馬に關する兒童作品展覽會場、露店商販賣場、娛樂部會場、競馬會場等になつて同會場ところなく飾つてをる、なほ同期中は馬匹の改良増殖、馬事思想の普及といふ品評會本來の目的のために上記の種々なる催しを行ふ譯であるが、牛馬競技會には各郡から選手が出場するもので興味を呼んでをり、農具展では改良農具、在來農具を比較展示し、馬に關する作品は道內各學校、小學校生徒の圖畫、作文、習字等を展示陳列し第十九師團から後藤少佐をはじめ馬術の名手をすぐつて騎馬馬術を公開し、夜は遊戲馬に關する活動寫眞および活動寫眞を催し、同時に咸北道北部七郡聯合朝鮮燒酎品評會が開催されることになつたので同會場の盛況を豫想するであらうなほ品評會の審査は十四日から開始し、十六日午後二時結果を發表することとなつてをり審査員は左の如く決定した

△審査長 道技師 相川不器夫
△審査員 (馬の部) 騎兵少佐宝致吾、一等獸醫阿部正一、産業技師大谷一郎、道技手島貫久五郎、同小出正司 (兒童作品の部) 慶源公普校長西田三作 (燒酎會の部) 道技手福田義二、酒造技手長島源造、同淺井徳三、同岸田治、地方産業技手黄水浩、慶源郡農會技手金在深

咸北酒造品評會
出品物續々殺到し
大盛況を豫想さる

【會寧】國境の秋を飾る咸鏡北道北部七郡酒造品評會は慶源で十五十六日の兩日に開催される事は既報の如くであるが愈よ開期迫つて係官は準備に忙殺され五日を皮切に出品物續々殺到し來り大盛況を豫想されてゐる

鐵原の牛市場
新設備完成
移轉式擧行

【鐵原】鐵原牛市場は交通便利な中央地點に移轉する事となり去る五月八日事務所及び附屬舍の建築に着手し七月六日竣工したので今回牛大市場開催を機とし十一日午後一時から市場移轉式及竣工落成式を行ひ、道廳から內務部長代理

(續き) として大津技手臨場し末永庶務主任の工事報告、商部川寮組合長たる吉田郡守等の祝辭次に佐々木道長の挨拶あり、それより內務部長(大津技手代讀)し山木警長、商道評議員等の祝辭あり閉會別席で祝宴を開き吉田組合長の挨拶に默しい小宮山道評議員の祝辭あり主客治前、商人休憩所等も完備し京城市場に次ぐ大規模な設備である

粟と大豆
平年作
咸北の豫想

【羅南】咸北道における粟および大豆の本年の收穫は大體平年作當作付六萬七千六百二十町八反、收穫豫想二十六萬四千五百二十九石で水稻の少い咸道に於ける重要農産物としての粟、大豆の作柄は最も注目されてをる
▲粟▲作付六七、六二六町八反▲收穫豫想二九六、四一九石▲大豆▲作付六四、五一四町四反▲收穫豫想三六七、三七五石
なほ昨年は凶作で粟は六萬八千六百九十町八反の作付に對し三十三萬九千百九十一石の實收穫であり、には行くだらうと見られてをるが豫想左の如し

城津港貿易
輸移入旺盛

【城津】城津商工會議所調査、城津港八月中の貿易額は輸移出十四萬八千七百餘圓、輸移入二十九萬一千餘圓合計五十三萬九千七百餘圓で前年同期に比し輸移出四萬四千九百餘圓減退したが輸移入二十一萬五千五百餘圓を激増し結局合計に於て十七萬六百餘圓の激増を示した、輸移入の激増は惠山線鐵道敷設に要するレール二十一萬二千餘圓の移入に因り輸移出の減少は大豆の移出増加に反し鰯油の移出皆無による八萬三千餘圓の激減に起因しこれが主因は四月と同樣咸鏡南道への仕向に振向けられたためである。主なる輸移出品は大豆、牛、肥料、輸移入品は粟、小麥粉、綿織物、レール、綿及打綿等

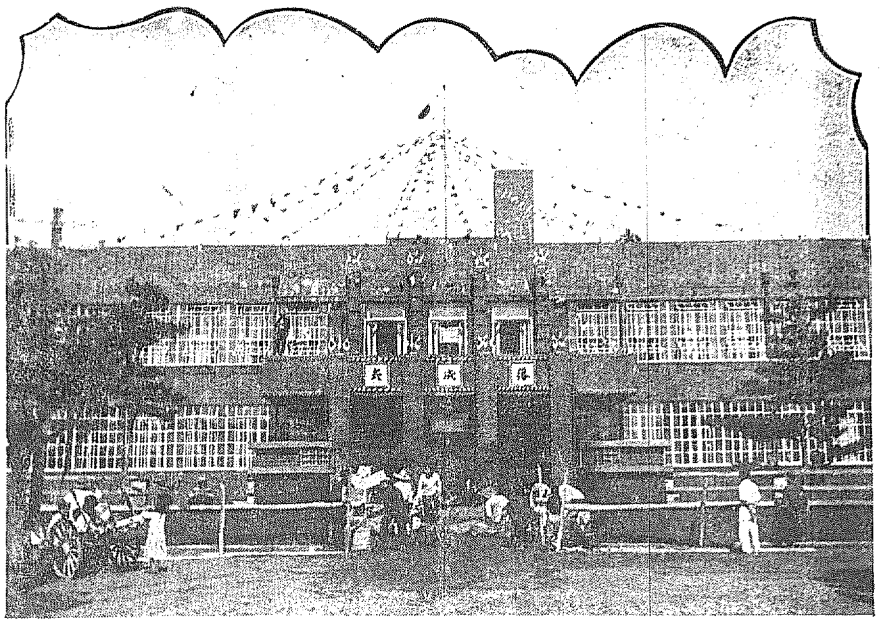

新粧なつた
新義州府廳

【新義州】新義州府では十日午後二時より新築落成の竣工式並に落成式典を執り行ひ、終つて新廳舍で上棟祝賀會を催した、同廳舍は總建坪約二百七十四坪、工事費總額四萬五千百圓、官舍は同約百卅九坪、工事費府費二萬二千二百四十三圓で、昨六年八月廿日野崎組の手で起工着手したものである (寫眞は落成の新廳舍)

城津農組事件
一味を送局
身柄を清津へ護送

【城津】現在の諸團體を根據とし激烈なる赤色共産主義を標榜し城津郡一圓に亘り加盟者二千餘名を糾合して共産社會の實現を目ざし、猛烈極まる實行運動を敢行した革命的城津農民組合結社事件は、城津署に於て半歲の永きに亘りこれが檢擧に全力を注いでゐたが、今回愈よ取調べ完了を告げ檢擧二百名の內首魁李甫來、金達飲、金鍾熙を始め一味約百五十名はそれぞれ治安維持法、保安法、出版法違反、暴力行爲、强盜、傷害致死等の被疑者として九日清津地方法院檢事局へ送致され、同時に三日以來城津署に出張取調べを進めてゐた大町檢事の拘留狀により一味約百名の身柄は十、十一十二の三日間に亘り城津署より清津刑務所へ押送された

千枚に及ぶ清淨なるものであり、城津署に於て押收した證據物件は赤旗のマークを入れた赤色組合旗、行動綱領、機關紙たるニュース不穩ビラ等の印刷物千數百件に上つてをり、朝鮮未曾有の共匪事件として檢事局では來月二十日までに豫審に廻附する筈である。

細胞組織の
大結社
加盟者實に二千に上る

右農民組合は本部の下に支部十四箇所、四十五班に分れ細胞組織に成つた頗る統制された結社で、加盟者二千餘名は城津郡各面に普及され、一般讀者の如きは一萬數

咸南本年の米作
案外に良好で
産米新記錄か

【咸興】咸南本年度の米作は作付反別五萬四千八百八十九町一反歩で昨年に比し三千四百九町一反歩の増加で一部病虫害の被害あり出穗期に冷涼を覺た地方もあるが概して咸南良好で平年作以上と見られ或は六十萬石突破の新記錄を作るのではあるまいかと豫想されてゐる

咸興の道醫
相不變黑字

【咸興】道立咸興醫院八月の業績は昨年同期に比し患者約一千四百名、收入約一千圓の增加を示し不況にも拘らず世相を反目に黑字萬歲の明らかさを續けてゐる

金剛山探勝と
滿蒙博覽園
通川支局で主催
申込は十五日迄

【通川】京城通川支局では各方面の熱心な希望もあり、通川勝の後援を得て、金剛山探勝を兼ねて、新興滿蒙博覽會見學團を募集中であるが會費及日程は左の如くである、なほ希望の向は十五日迄に申込まれたし

△會費 十二圓(內地人の方は宿舍の關係上三圓增)
△日程及順序 十六日通川驛發午後八時五十六分十七日京城(博覽會場、動物園、朝鮮總督府、秘苑、朝鮮神宮、京城市街)、十八日長安寺、明鏡臺、表訓寺、正陽寺、萬瀑洞、普德窟、摩訶衍、摩訶衍宿泊、十九日妙吉祥、毘盧峰、九龍淵、上八潭、玉流洞、神溪寺、溫井里宿泊、二十日萬物相、三仙岩、新萬物相、奧萬物相、温井里驛着
△申込場所 通川驛、京城日報通川支局

咸北の火田民

漸く整理の一目鼻がつく
國有林を下附して
映畫等で蒙を啓く

【清津】咸北道の火田民整理の具體案としては茂山、會寧郡の國有林二百四十町歩を火田民八百三十二戶當り三町步程度を下附し、これが開墾と同時に各種の農事指導を行ひ、心的にも定着農としての教化のため活動寫眞その他の手段に訴へて啓蒙運動を起し、多年殆んど昏迷の間にあつた火田民問題の解決を期することになつてゐる

江原漁組の水産研究會

【通川】既報の通り江原道漁業組合聯合會第四回水產研究會を八日より三日間金剛山小學校で開催ところがあつた本府より兵頭水產課長の各重要事項につき研究審議すると本間江原道知事も臨場盛會であつた (寫眞は會議終了後記念撮影)

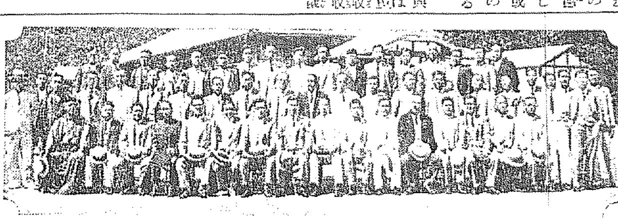

巡査の妻殺し
判決不服で
控訴を申立

【咸興】去る五日咸興地方法院で無期懲役の判決を受けた甲山郡甲山面新興里趙山鶴(三)は甲山署勤務村山巡査に女出入から恨みを含み同巡査を前科に陷いるべくその留守宅から銃器を盜み出し同所留守中巡査の妻スヤを射殺した犯人はこの判決を不當とし京城覆審法院に控訴した

清津の陳情團
第四班
京城や大連を歷訪懇請

清津港港灣擴張決定後の更生策につき猛運動を續けてゐる清津府では第一班道廳員の東京より歸還せるを待つて第四班とし河村府尹、宮崎二の兩氏を京城及大連に派することとなり兩氏は十一日夜着城、十二日午前中牛島內務局長穗積土木課長らを訪ひ清津の現築築港完成後の護岸補ふ施設として防波堤の延長と臨港施設につき考慮されたしと希望し種々關係說明を求め、午後鐵道局を訪問十三日朝發大連に向ふ

會寧聯隊
軍旗祭
十五日擧行

【會寧】會寧步兵聯隊では來る十五日軍旗拜受第十二週年の軍旗祭を擧行する事となり各方面に案內狀を發したが當日の順序次第は左の如くである
▲式典＝午前十一時▲祝宴＝自正午▲餘興＝自午後一時

架橋工事の費用を寄附
總督から褒狀授與

【咸興】新興郡上面內大興里京龍川は河川擴大氾濫及び元興線の架設工事計畫に際し工事費の中に百三十圓を寄附してこの程總督から褒狀を受けた

會寧の秋祭
余興なども賑かに行ふ

【會寧】一時延期を傳へられた此度も漸く終熄の模樣で一般市民は安堵の胸を撫で下ろすに至り會寧神社の祭典に伴ふ餘興に就ても各係員は夫々準備を進めてをり賑やかに執行する事になつてゐる

朝窒第四發電所上棟式

【咸興】新興郡西古川面、咸南新興驛附近の朝鮮窒素第四發電所地水路工事は工程豫定通り順調に進み十日發電所上棟式を擧行した

雄基副邑長辭任

【雄基】雄基副邑長金斗鉉氏は今回實業方面に入る事になり去る八日正式辭表を提出したので雄基邑長はこれを受理し上司に進達したなほ同氏は退職後專ら土地方面に關係するらしい

平南警察部
武道大會

【平壤】平南警察部平南支部主催武道大會は十一日午前九時から平壤中學校道場で擧行、團體の各署對抗試合優勝旗奪戰平壤、鎭南浦を返還させ直ちに試合開始、高點試合成績は左の如くて又各署對抗劍道は平原署、柔道は平壤署優勝し佐藤武德會支部副會長から夫々優勝旗を授與され大盛會裡に同六時半閉會した
▲劍道高點試合(一般署外)
▲一等 鍋島德之助(平中)
▲二等 柳沼 潤(江西)
▲三等 安宅 剛一(平中)
▲四等 金 汀 鎮(成川)
▲五等 北松七次郎(平鐵)
▲柔道高點試合(同)
▲一等 趙 炳 錫(鎭南浦)
▲二等 朴 泰 圖(大同)
▲三等 金 永 沙(价川)
▲四等 光山 光明(平原)
▲五等 關 容 成(龍岡)
又弓道試合は館樣川亭與弓道場で開催し成績は左の如くである
有段者
▲一等 奥 吉 次(鎭南浦)
▲二等 緒方 源藏(寧邊)
▲三等 蜂 新(寧邊)
▲段外者
▲一等 吉田 猶雄(平壤)
▲二等 岡田熊太郎(鎭南浦)
▲三等 長 剛 遠(鎭南浦)

全州軟球大會
道倶組優勝

【全州】既報全州體育協會野球部主催軟式野球大會は午前十時より總督府グラウンドで擧行されたが出場チームは小學校倶樂部A、B、C全京倶樂部A、Bの六チームで左の如き激戰で道友倶樂部C組優勝し常本校長より賞品牛肉に優勝旗を授與された
全京A18—4道友B
道友C16—4全京B
小學倶13—3道友A
準決勝
全京A12—2小學倶
決勝
道友C24A—9全京A

鎭南浦
軟式野球戰
双龍軍優勝

【鎭南浦】鎭南浦軟式野球大會は十一日午後二時、双龍軍と優勝候補の對戰に依つて開始、十二對三のスコアーで双龍軍優勝し優勝旗を授與された

大田各學校
秋季運動會

【大田】大田市內各學校の秋季陸上大運動會の日割は左記の通り決定した
▲九月廿一日……第一普通學校…同校々庭
▲十月一日……大田高等女學校同校々庭…同日建築中の國旗掲揚台竣工に付嚴粛なる掲揚式を擧行し運動競技開始
▲十月二日……大田中學校、同校々庭
▲十月十六日……大田小學校、會場未定なるも道廳前廣場で

鳥山の弓道大會

【鳥山】近時月道熱盛んで同好者が集り十一日第一回弓道大會を鳥山神社境內で開催水原成歡からも多數の來會者あり盛況裡に閉會した

神宮競技の
咸南野球豫選

【咸興】第八回朝鮮神宮競技大會に出場すべき咸南代表野球チーム決定のため來る十七(土)十八(日)の兩日咸興高普球場で豫選會を開く。主催は咸南體育協會、入場料は一日券大人二十錢、小人十錢、二日券大人三十錢、小人二十錢である

羅南高女
弓場開き

【羅南】羅南高女では女校の弓場はこのほど落成したので、十日午後從來より落成式を擧げ、弓場開き競射を行つた

始興の
軟式野球會
決勝は十五日

【永登浦】常盤同友會主催、第五回全始興郡軟式野球大會は、絶好の天氣にめぐまれて十一日午前八時日鑛會社運動場コートで出場チーム八チームの入場式に始まり、續いて前年度優勝チーム龍鐵水登浦工場チームから同友會々長時長宗春氏にカップ返還式あり、直ちに同友會B對飛虎團A組によつて試合の幕は切つて落された

同友會B組は中學校上年生以下の者で作られたチームであるがよく飛虎團A組を悩ましたが、終に及ばず九回にてコールドゲームとなる。續いてOB倶樂部對燃料研究所の試合に移り兩チームよく戰ひ、接戰又接戰の後、OBの苦戰むなしく五A對四でOB敗る。次は同友會A組對土木出張所も接戰九合同友會よく奮闘したが及ばず一九對一八で同友負惜敗、午後續いて龍山工作所永登浦工場對飛虎團B組が行はれたが、飛虎團よりも龍鐵側に始興郡在住者以外の選手があると、主催者側に抗議を申込んで來たため、試合中止となり、約三十分もめたが時長會長の宣言により、限度そのまゝ試合開始、前半は飛虎團優勢であつたが後半に波瀾生じ龍工に敗る

以上で第一回戰終り、續いて準決勝戰に入り飛虎團A組對燃料研究所の兩軍よく打ち、二點打三點打續出し、文字通りの打擊戰となつたが、終に燃料に凱歌上る

この時漸く夕闇迫り、試合を中止し準決勝及び、決勝戰は來る十五日に行ふことゝなつた

3—2
補回戰で
三菱軍辛勝

【兼二浦】兼二浦三菱野球部は平鐵軍を迎へ十一日午後零時三十九分から相原(球)山田(壘)兩氏審判の許に三菱先攻で試合を開始し双方とも打撃戰に終始したが好打を連發して二點を先取し八回までは次々と點を守り補に二對二の好成績を持續したが九回裏に到り平鐵軍必死の猛攻擊に移り相手投手の好投も打撃を打するに由なく三點を許して同點となり緊張裡に補回戰に入り二死後相原の二塁打に荒井續いて平鐵三點を遂にリードすれば平鐵その裏で最後の攻撃として先づ平松三塁打を放ち、續いて二塁を過して一點をリードすれば平鐵いやが上にも緊張したるも後援續かず遂に三對二にて三菱の勝利に歸した

三菱(先)	0	1	0	1	0	0	0	0	0	0	3
平鐵	0	0	0	0	0	0	0	0	2	0	2

三菱 谷方井原 木田山田 小大田相鍋鈴池中園 7 4 2 1 9 8 5 6 3
平鐵 能田中平鐵中超守柳 代山田松方谷 山中 8 9 3 6 1 7 2 4 5

平南體協
陸上競技會
盛會に終る

【平壤】平安南道體育協會主催第六回平南體育大會陸上競技は晴れ渡つた十一日平壤府公設グラウンドで擧行、定刻午前十時平南健兒百二十名の選手入場、全員整列、國歌合唱に連れて國旗は掲揚され府郡對抗リレーの前回の勝者平壤府チームから大會旗、最高記錄所持者優勝旗、カップを夫々返還し、連盟長の挨拶、宣誓あり競技は左の如く開始され、先づ平中、鎭南浦兩軍伯仲を見る平壤府郡對抗リレーは遂に平南都頭優勝し優勝旗を受けた走巾跳に於て朝鮮青年新記錄をつくつた張援權君へ優勝盃を何れも小田島部會長の代つて授與し大盛會裡に同四時五分散會した
▲トラックの部
▲四百米決勝 一着金萬式(平青)(五十三秒五分の三)、二着吳泰瑗(鎭南)、三着李鼎三(平青)、四着金光洙(平青)
▲八百米繼走 一着平青チーム(へ張援權、李有福、李鼎三、金萬式)、二着平崇高普チーム、三
着平中チーム
▲八百米決勝 一着吳泰瑗(鎭南)(二分九秒)、二着羅龍水(平中)、三着加古(江東)、五着木村(平青)、四着小松(平中)、五着李有發(平青)
▲五千米決勝 一着文允漢(平青)(十六分四十七秒)、二着李明旭(平青)三着金萬根(平青)四着國安治(平青)五着朴文順(平壤)
▲四百米決勝 一着岡本(平鐵)(一秒五)、二着金萬式(平青)、三着權熙淳(鎭南)、四着李時英(平青)、五着崔成(平中)、六着金光洙
▲千六百米繼走(一般)一着平壤高普チーム(金學鉉、金秋倉、李世昌、鮮于德)(三分五十九秒)二着平中チーム
▲二百米決勝 一着趙潤(鎭南)(二十三秒九)二着岡本(平鐵)三着崔一淳(鎭南)四着李有發(平青)
▲千六百米繼走 一着鎭南浦チーム(吳泰瑗、金龍三、金潤、崔一淳)(三分四十一秒)二着平青チーム
◎フキルドの部
▲走高跳決勝 一着長富明(平鐵)(一米七〇)二着張援權(大同)、三着秋山一男(平青)四着西方泰依(平青)五着川上貴(鎭南)六着大平次男(平中)
▲棒高跳 一着常塚(平)(四十九米四)二等五郞(平壤)(鎭南)三等川上(鎭南)四等山上(鎭南)五等秋山(平青)六等常塚(平青)
▲三段跳決勝 一着住田正德(平青)(十二米五四)二等黃大峰(高普)三等秋山一男(平青)四等長富明(平鐵)五等伊知通(平青)
▲圓盤投 一着井手卯時(平青)(廿八米八四)二等川上(鎭南)三等今泉(高普)四等北野健(平青)六等金貸形(平青)
▲走巾跳 一着張援權(大同)(六米三六)(朝鮮青年新記錄)二等李鼎三(平青)三等大岩(同)四等伊知通(平中)五等李時英(平青)六等日浦(平中)

安東の警戒

【安東縣】十五日の中秋節も近づき滿洲事變一周年記念日の十八日も目前迫つたので安縣市街では種々な流言蜚語が飛び匪賊等の策動もある見込であるため日滿官憲では十一日から安東縣一帶に亘つて非常警戒をする事となつた

梅毒に
危機を孕む梅毒
治療はかくしてこそ完全

精神病の九割、急速死亡の大多數、神經衰弱、動脈硬化症、腦溢血等の血管病に梅毒菌のないものはないと迄いはれる此の全身病梅毒に對し第一に知らねばならぬ必要條件は各種ある驅梅藥の性能である。
今、流行を追ふサルバルサン(六〇六號)も初期梅毒に於いては殆と効果を認め得られぬと迄いはれ而もその副作用は却て患者に恐怖を抱かしむるものがある。
然るに水銀の持つ威力は昔も今も變らぬ驅梅の根本劑にしてサルバルサンにしても水銀の力に待つて始めて驅梅の實が擧げ得られるのである、サルバルサン注射の後に水銀が必ず用ひられるを見ても驅梅に水銀主力といふ事が肯づける。

コロイゲンの眞價
諸學者時代にある水銀にもその反面には特性を持つといふ事に於て使用上の不便を云々されたのであつたが、本劑コロイゲンは此の短所を除去せる無毒水銀として水銀化學の權威中村勝屋博士の苦心創製にかゝる世界的發見藥にして驅梅に對しよく一定不變の威力を發揮する。而も本劑は內服藥にしても注射に要する水銀の驅梅を顯著短時日に徹底せしむるの特長を有し實に注射に優る內服藥水銀といふも過言ではない。且つ是に加ふるに十パーセントの沃素劑の含有を完成せる實に用意周到咸に合理藥の理想を實現せる驅梅藥として六〇六號以上なりとは現代醫界の齊しく確認する處である。
而もその强い吸收、滲透力は實に普通の二十倍以上で其の效力は水銀と同じく他に類を見ざる無毒性能は特に驚嘆すべきもので而もその他の副作用なき驅梅藥として使用するも何ら障害なき驅梅藥で、驅梅劑、脊髓癆、潛伏、遺傳梅毒等總ての慢性、急性及び潛伏、遺傳梅毒

六〇六号に優る
中村勝屋博士發見
專賣特許
水銀コロイゲン

適應症
急性梅毒 慢性梅毒 遺傳梅毒 潛伏梅毒 腦梅毒 脊髓梅毒 梅毒性動脈硬化 小兒胎毒惡性面皰 梅毒性一般皮膚病 梅毒性內臟疾患 梅毒性淋巴腺腫脹 硬性及軟性下疳 梅毒性眼病 梅毒性痴呆症

藥價
七日分 二圓
半月分 四圓
一ケ月分 七圓五十錢
二ケ月分 十四圓
頑症用 三十圓
小兒用(一ケ月) 二圓半
皮膚病外用(二ケ月) 五圓
硬性下疳用 一圓

全國有名藥店にあり
＝品切の節は直接本舗へ＝
送料內地十錢海外四十五錢
代引は二十錢切手前送乞ふ

發賣元
合名會社 原澤水銀研究所
東京市芝區高輪北町三十一
電話高輪三九七一番
振替東京八〇五二番

代理店
京城 新井藥房
木村藥房
釜山 大黑屋藥堂

SANTE

肺結核の革命的治療藥

臨床大家六十餘博士　實驗推奬
官公私立大病院療養所　御採用

サンテ

結核は不治に非ず、治すに道あり

「結核は不治なり」とは云ひ古されたる言葉であるが、醫學の進歩しない時代のその觀念が今に於てなほ相當有力に人々の腦裡に存して、近代的教育を受けた若い人々の間に於てさへ、漠然と然し可なり根強く印象付けられてゐる事は實に慨はしい事である。

この不可解なる理由なき觀念が、どれほど結核治療上の障害になつてゐるか知れない。結核病即ち死の宣告であるかの如き誤まれる觀念に支配されて、治るべき肺病を惜しげもなく諦めて自暴自棄に陷る人の如何に多き事か——

結核は斷じて不治では無い。寧ろ或る條件の下に於て最も治し易き病である。

その條件とは何か？

即ち「殺菌と排毒」これである。

然るに、世に行はれてゐる結核藥は多くはこの根本的條件を忘れて仕舞つてゐる。專ら結核毒素の中毒作用として現はれ來る發熱、盜汗、血痰、咳嗽、食思不振、頭痛、心悸亢進、下痢等の表面的症狀に對してのみ之を沈靜せんと力を注いでゐるに過ぎない樣に思はれる。

これでは、百年河淸を待つが如く、たとへ一時的に症候が消退しても、病菌に對する根本的處置をおろそかにしてゐる限り何時まで待つても病氣そのものゝ治癒は望まれない道理で、その治療は「邪道を走れる結核治療」と云はねばならないのである。

邪道を走る治療に依つて病の轉歸を誤まつても、それは藥の罪では無い——結核藥に就ての認識が足らず、正道と邪道との區別に徹底を缺き、療病方針の確立を誤まつた人の當然の運命である。

若し、その悲しむべき運命に陷つた人がありとすれば、吾人はその人に同情の涙を濺ぐ前に、「治療は必ず正道に立歸れ、今日唯今からでも決して遲くはない」と切に勸告したいと思ふ。

「サンテ」は飽くまで「殺菌と排毒」の學理に立脚して結核治療の正道をまつしぐらに直進する革命兒である。

發賣して日は淺いが、山間の古沼の如く沈滯せる結核治療界に潑溂たる生氣を與へ回春の光明を投げたる功は、蓋し沒すべからざるもので、實驗的にその根本治療藥たる事が續々證明せられつゝある事は、「サンテ」の價値に千鈞の重みを加ふるものである。

現に臨床大家六十餘博士から實驗推奬を蒙つてゐるが、短日月に斯くも多數の權威者から推奬を受けた事は結核藥の歷史に未だ曾て無い事である。

官公私立大病院療養所に於ける御使用量が日に月に激增しつゝある事も、「サンテ」の效果を最も雄辯に物語る事實である。

「サンテ」の效果の手近な證明は、實驗せられた各博士の報告書に見る事が出來る。

—食慾大いに增進し、健康時と同量の食餌を攝るに至る
—發熱去り、平溫となる
—ねあせ止み、夜間安眠する事を得
—咳嗽鎭まり、血痰止み、呼吸輕快す
—胸痛去り、頭痛、全身倦怠を感せす
—肩こり、全身異和感去り、元氣振起す
—ラッセル消失し下痢頓挫す

斯くの如き著明な症狀の減退が、「サンテ」の服用後、早きは四五日**おそくも一週間目頃**からメキ〳〵と現はれ來る事屢々であつて、患者の氣分は、不快なる症狀の日増しに消失し行くに從ひ、益々明るく輕快となり、體重も增加し、歩一歩全快への堅實な歩みを進めて行くので各博士とも非常な喜びを以てその結果を報告せられてゐる。

單なる症狀の鎭靜劑であつてもこの樣に速かに安全に奏効を見るのは稀である。まして、僅かに一劑にて、斯くも多數の症狀を一擧にして消失せしめ得るのは、即ち「サンテ」が、病の本源を爲す病竈に直ぐ樣作用して忽ち殺菌排毒の效果を現はす獨特の藥劑なればこそであつて、斯くてこそ始めて本當の治癒がそこに期待出來得るのである。

なほ、本劑が、服用極めて安易安全であつて、過敏性の婦人や小兒も喜んで之を服用し得る事、又少しも副作用習慣作用なく安心して持長せしめ得る事、及び、本劑のほかに下熱劑や其他の症狀鎭靜劑を併用する必要は更になく（併用する事は妨げなけれどもその必要なし）唯一劑のみにて十分各種の效果を同時に現はす故、從つて頗る經濟的なる事など、各博士の一致して推奬せられる所である。

結核治療に榮養補給の必要なるは言を俟たざる所であるが、高價なる榮養劑、高級なる滋養品が必ずしも最良の榮養を齎すものではない。又、何程巧みに造られてあつても、結局人工榮養品は天產品の滋養には遠く及ばないものである。あれこれと滋養劑などを濫用して經濟的に苦しむよりは、要は「サンテ」に依り正常なる食慾を催進せしめて、何でも好きなものをうまく食ふといふ事が最良の榮養を計る道である事に氣付くべきである。

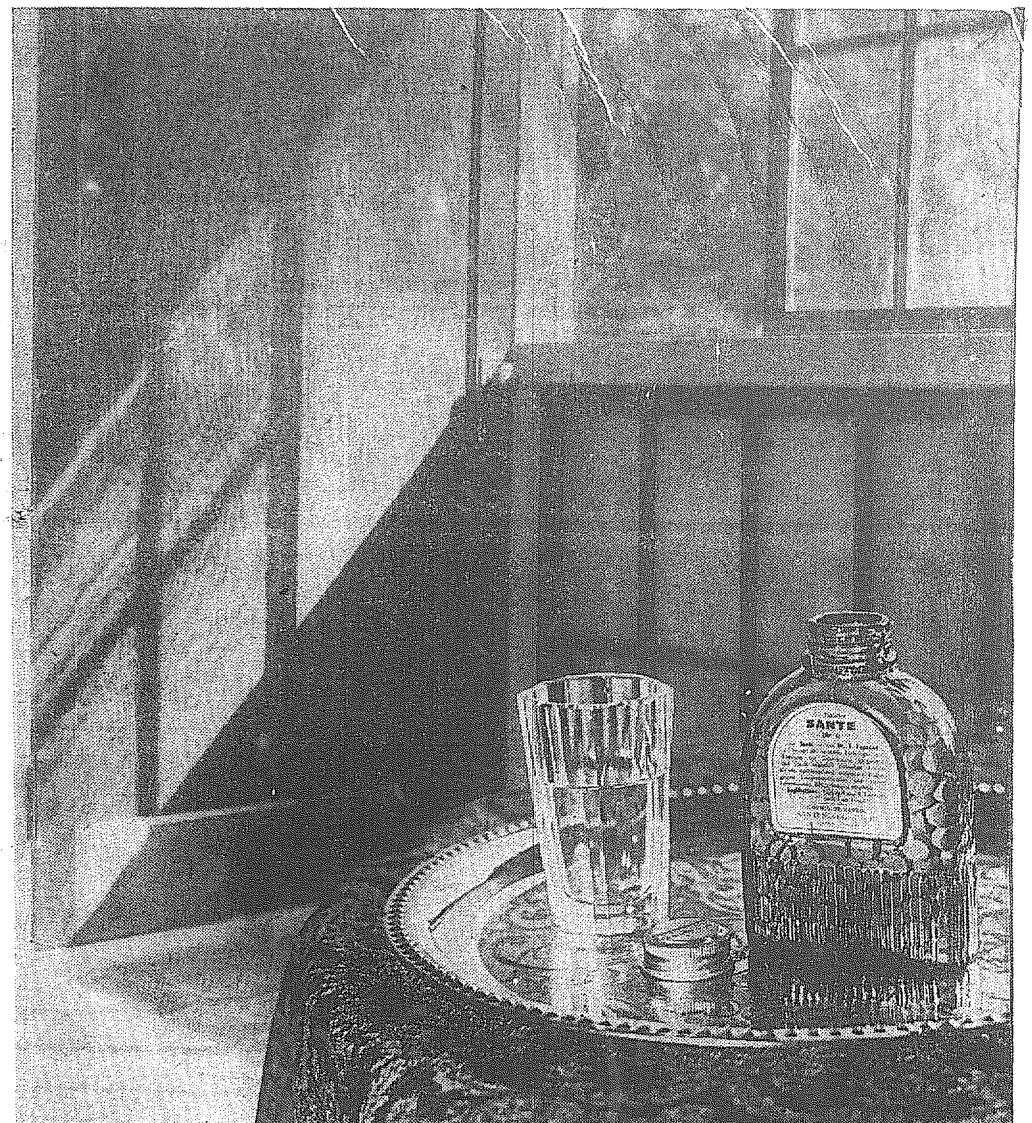

「サンテ」とは、フランス語にて（健康）を意味する言葉なり

◉先づ文獻に依りて諸博士推奬の聲を聽け

文獻（實驗報告書）送呈

藤澤博士並に諸博士がサンテを結核性疾患の治療に應用されたる成績報告書及び「療養指針書」を御申越次第送呈す

「サンテ」には三種の別ありて各病狀に適合す

【適應症】肺結核、肺浸潤、肺尖加答兒、肺氣腫、慢性氣管支加答兒、肺炎、濕性並に乾性肋膜炎、結核性腹膜炎、喉頭結核、淋巴腺結核、腸結核、結核性下痢、肺門淋巴腺腫脹、脊椎カリエス、瘰癧、骨並に關節結核、結核性並に腺病性眼疾

【種類】「サンテ」一號＝有熱期に適す
「サンテ」二號＝無熱期に適す
「サンテ」三號＝前記各適應症の恢復期並に結核性體質、腺病質、虛弱質、榮養不良に適す

【藥價】

「サンテ」一號	一二〇錠	二圓八十錢	三六〇錠	八圓四十錢
「サンテ」二號	一二〇錠	二圓八十錢	三六〇錠	八圓四十錢
「サンテ」三號	一二〇錠	二圓五十錢	三六〇錠	七圓二十錢

◉別に醫家調劑用粉末あり（容量 一〇〇瓦 二五〇瓦 五〇〇瓦）

御注文方法
◉御注文の際は必ず「サンテ」何號と御明記の事
◉御送金は振替貯金（大阪三五七番）御拂込か、又は郵便爲替御利用が御便利、前金の御注文には送料を要せず
◉代金引換便ならば御注文主にて送料御負擔の事

各地著名藥店及び百貨店藥品部にて取次せらる

參天堂株式會社學術部

大阪市東區北濱一丁目　振替貯金大阪三五七番

ST60

溫室のバナナ

ポツカリ咲いた紫の花と間違へてはいけません、これは珍しい溫室育ちのバナナの實です、昌慶苑の大溫室にはいま澄んだ秋の陽さしに熟れつゝ大きなく〜姿の房にブラ下つて日に日に青い房を膨らませてゐます、窓越しの明るい光線の中に輝く珍奇なこの果物を昌慶苑に行かれたら御覽下さい

事件一周年を迎へ
滿洲神社創建の議
在留邦人と滿洲人とから起る

【東京電話】滿洲事件一周年を期して滿洲各地で滿洲神社創建の議が起つてゐる、その一つは滿洲國建國の守護神となす計畫のもので新國家の首都を新京とし豫約約百萬圓をもつてわが靖國神社の如く事變勃發以來戰死したる日滿軍人および警察官、公安隊員等の靈を祀るといふのである、さらに奉天、大連等の在留邦人間にも信仰の中心となるべき滿洲神社創建の議起り目下側近委員上京して內務省、拓務省などと打合せ中であるが祭神は天照皇大神、明治大帝の分靈を奉祭りする筈である

阿峴里の貯水池で 人妻・若い燕と心中
女の死體に續いて男の死體浮ぶ
死體引取りて一悶着

悲戀の若い二人が東小門外の山奥で心中沙汰を演じた昨十二日、これは財産家の人妻で巫子である中年の女が十違ひの若い燕と阿峴里の貯水池で合意の心中を遂げてゐるのが發見された

十二日午前十時頃府外阿峴里の鐵道に近い京城刑務所先にある灌漑用貯水池に女の死體が浮かんでゐるのを附近の子供が發見派出所にかくと告げたので係官が出張し死體の引揚げを行つた所、女の死體に結ばれた紐に續いて

今度は 男の死體が浮かんで來たので大騷ぎとなつた、調査の結果女は京畿道楊州郡蘆海面舖內里（一四）財産家[illegible]の妻で巫子をしてゐる朴姓女（三〇）、男は獨身者の府內[illegible]金聖龍（二〇）と判明、兩人は去る六月頃から人目をしのぶ仲となり最近では附近の噂にも上りはじめ朴姓女はこれまでこの事について再三夫から叱責を受けたこともあり遂に戀の絆に拂ひ兩れた二人はあれやこれやで死の道を選んだものと見られてゐる、十一日の午後阿峴里の實家に歸り常の如く振舞つた處

故意か 過失か金聖龍が貯水池に來合せやがて堤に斜め出て洗していつたが死體の結果兩人が貯水池に投じたのは同夜十一時頃であるとなほ男の死體は同日自宅で引取つたが女の死體は夫が拒絕して夜に入つても引取るといはず一悶着起してゐる

六月頃から 不倫の戀に
近所の噂にも上る

男には許嫁 添へぬ二人
東小門外の心中事件

夕刊既報＝十二日朝東小門外東大門署管內松山の頂上で發見された若き男女の心中未遂事件＝二人は午後二時頃朝鮮廳から自動車で東大門外救療院に運ばれたが、女は危篤の狀態にある男に對して懸命に手當を施したが相當多量に服毒してゐるらしく、前後を知らぬが

女は 完全に意識を回復した、[illegible]翌日に出かける中ふと知り合つてゐたが、去る五月頃から朝夕が晩分便所してゐたため東大門署において保護を加へ同地の親元に引取方の通知を發した

×

二人が死の道を選んではるぐ〜京城まで訪れるに至つた動機は、女の郷里は[illegible]で、もと大阪の某病院で見習看護婦をしながら女中奉公をしてゐた市場の區域、喜多幹太郎（三六）とその後

熱烈 な戀仲となり互に將來まで誓ひ合つたが男には親の定めた許嫁があり、ために二人の結婚については男の兩親から猛烈な反對に遭ひその後二人は互に家を離れ女はあるカフエーでちよつと働いてゐたが、何分にも世間の眼は冷たく初心の彼女にとつてこの種の商賣は餘りにもつらい苛酷なものだつた

×

結局二人は生きんが爲め道を求めて朝鮮に渡つて七日朝入城、滯在をし二三日を過ごしたが

財布 もいつか淋しくなりかけ心境に變化を起してふと見あげた頂の松の梢に知らずく〜誘はれる死への憧憬——果仁洞のモダン住宅地から左へ約十丁、蘭滿館から山の細道を辿つて鎭魂の森に[illegible]京城が一目で見下ろされる高地奧深き松林の中へ十日夜二人は姿を消したのであつた

御菓子料 御下賜
乃木神社へ

【東京電話】畏き邊りでは乃木大將殉死して十三日は二十年に當るので十二日午前十時御內儀より乃木神社に對し御菓子料一封を賜はつた

秋の感觸 (E)
忘るゝ勿れ 九月の十八日を
日支事變回想の秋

日支事變回想の秋——十二日午前十時半、悲戀の大阪青年が府外纛島の松山で結び切れぬ戀を天國に求めようとした、惠まれない結婚に嘆いて朝鮮に大阪からやつて來たのだといふのだが、親が許さなかつたのだらうか、世間の人に後指さゝれる樣なことがあつたのだらうか、一體金剛誠か『いけない』といつたのだらうか

滿洲問題の發展後懲役をわが國に問ふものがあるとすればわが國は擧げて『滿洲問題はすでに過去のことだ』と列國に答ふべき秋だ、滿洲國獨立承認の問題はたゞ何時承認するといふ時の問題だけであつて誰が何んといはうと、誰が後指さゝうと、たゞ滿洲國の率直な姿を獨立承認によつて一刻も早く見たいのだ、日支事變回想の秋よ、回顧すれば去年九月十八日夜如として起つた柳條溝の鐵道爆破事件に眠れる獅子は目醒めた、鐵嶺の野は津々浦々の谷々に[illegible]きわが忠勇の將兵は第一線へ第一線へと送られた、戰鬪に起つ將兵ばかりには事は委せられなかつた、それこそ國を擧げて斷じて實力を行使した、そこには鬼神もさけよといふ壯烈なる犠牲があつたそうだ！見よ！偉大な事實を、露源の滿洲にはやがて輝かしい曙光が射し込んだ、輝いて起る善良な滿洲國民の歡喜の絕叫！

訪れた思索の秋、吾人は瞑目しておもむろに回想せよ、去年九月十八日の出來事を、夫から次々に起つた事實を、瓢然遊惰すべき秋ではないのだ、一歩ふみ出して信念に起つべき秋なのだ、斷じて行ふべき秋なのだ

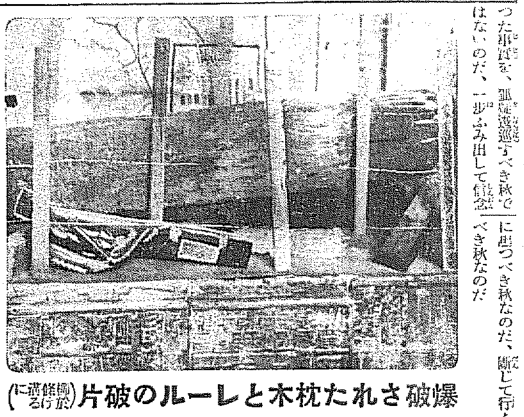

爆破されたレールと枕木の破片（柳條溝に於ける）

熊本本妙寺で
國寶多數紛失

【熊本電話】熊本市花岡町本妙寺寶物館に十二日午前二時頃賊が侵入し黃金佛像五體、法華經數卷、數千年を閱せる文那、朝鮮より渡來の彫刻品、清正公愛用の旗印など國寶二十數點價格二十萬圓を竊取されたるを午前九時に至り發見大騷ぎし目下犯人嚴探中

歐洲一周飛行の 優勝者墜死

【プラーグ十一日發電】歐洲一周飛行に歐洲一等の榮冠を獲得したポーランドの名飛行家ツウイルコ氏は十一月正午プラーグへの飛行の途次ポーランド、チエッコ國境附近で墜落しツウイルコ氏は即死を遂げた、同乘の技師ウイグラ氏は即死を遂げた

プロ民法學の權威
松原教授檢擧さる
インテリシンパの最高指導者
檢擧は更に進展す

【東京電話】警視廳特高部のインテリシンパの一齊檢擧は八月上旬より開始し八月末まで二十日餘に亘り檢擧して一段落と見えたが、數日來又もや小石川富坂署では九大、東京女子大、權藤等の教授、現日大助教授プロ民法學の權威松原寬（[illegible]）氏を小石川區富坂町の自宅から檢擧し、特高課の中川警部、野中警部補出張取調べの結果、松原氏は日本共産黨員であると共にインテリシンパの最高指導者であることが判明した、その指導下にあるシンパは三十餘名もあり、毎月松原氏は五六百圓を集めてゐたといはれこの結果近く更に第二段の一齊檢擧が行はれる模樣である

宵の口の鍾路で 盲人電車に轢殺さる
電車の過ちか、人の不注意か
交通地獄現出か？

一昨夜黃金町の師範學校小使の轢死の血痕がレールの上からまだ乾かないうち夜陰で眠ふ昨十二日宵の口の鍾路で又もや盲人が電車にしかれて無慘な死を遂げた電車の過ちか、人の不注意か、昨今京城にはいつた市內は電車の運轉に祟られた交通地獄を現出しやうとしてゐる

十二日午後九時廿分頃東大門行電車（運轉手柳富賢、車掌金泰福）が鍾路三丁目明月館本店の手前の地點に差掛つた刹那、右側から線路を横切らうとしてゐた二人連れの男が突然レール內に飛び込み、一人はあはやと云ふ間に電車正面右側に衝突頭部と胸部を強打し、その場で無慘な即死を遂げた、急報により鍾路署では古賀警部長以下係員、京城地方法院の樫原檢事が現場にかけつけ詳細に取調べを行つたが、轢かれて死んだ男は忠清北道槐山郡沙器里生れ林俊圭（[illegible]）といふ盲人で、今年四月に兩親に死に別れ弟林順圭（[illegible]）と手を携へて京城に出て以來乞食をしてその日く〜を送つてゐたもので林順圭の語る處によると東大門外の宿泊で夕飯を惠んで貰ひこの夜の時を求めるため右の場所まで辿りついたのであるが線路に飛込んだのは丁度電車とすれちがふ自動車のサイレンに脅かされた結果らしく、兄を失つた林順圭が兄の屍に手がかりついて泣き伏してゐるさまは見るものをして泣かしめた

即死、重傷等 受難の日曜
小使轢殺さる

昨報、十一日の日曜日は本町署管內で四件の交通事故があつた、しかも中一人は即死、一人は重傷を負ふた

即死……十一日午後十一時十五分頃府內黃金町五丁目九五西浦電鐵株式會社支店から龍山へ行く黃金町四丁目の電車（二一四）が[illegible]師範學校小使、府內[illegible]李正官（二六）が同校裏門から小走りに電車通路を横切つたために出會頭に衝突し後頭部を鐵板に強打し頭蓋骨を碎かれて即死、本町署から星崎警部補現場に急行し檢證に赴いた、乘務員隅、金山氏の二名は不拘束のまゝ本町署で取調べをうけてゐる

×

重傷……同日午前十時四十分府內黃金町六丁目廿一番地の路上で龍山方面から東大門に向け運轉中の京城電氣株式會社トラック京七〇二二號—運轉手河顯祥（二一）—が疾走中附近に遊戲中の府內崇仁洞一七五、鄭鐘烈長女鄭英淑（八）に突きあたり右足骨折重傷を負はせた、鄭女は大學病院に收容された

×

追突……同日午後三時四十分府內黃金町六丁目二十六番地の路上で黃金町七丁目一三四番地後藤[illegible]男氏が自轉車に乘り往十里方面に向つてゐた所、折柄同方面に疾走して來た鍾路五丁目櫻田運送店トラック運轉手李永烈が追突、後藤氏はかすり傷をうけた

×

脫線……同日午後五時頃府內西四軒町十二番地先電車線路で龍山行電車一四〇號—運轉手鐵興龍（二九）車掌趙聖俊（二二）が脫線し電柱に衝突したが幸ひにも被害なく直ちに復舊した

墮胎事件發覺か
娼妓二名と仲居一名連行さる
芋蔓的に暴露せん

本町署司法係では十二日正午頃から俄然色めき同日午後四時十分に至るや木內、鈴木の兩刑事は新町遊廓方面より娼妓風の女二名と仲居一名を引致し三人とも各々別室に入れ極秘裡に取調べを進めてゐるが新町二名は新町十一番地某樓の抱へ娼妓二名と仲居一名で、その內容を嚴秘するに務め同署内部を廻つて大掛りな墮胎事件あり[illegible]りとの噂もあり、鈴木の兩刑事は十數日前から嚴重に[illegible]、[illegible]たつて內査を進めてゐた所、數日前に至つて[illegible]ありとの確證を得たので右三名は右墮胎事件に關係あるものとみられ取調べが開始されたのである、兩刑事二名とも十二日午前二時頃まで歸宅を許されず取調べが續けられてゐるが三名の供述如何によつては今日まで闇から闇に葬られた墮胎事件が芋蔓的に白日の下に暴露されるものとしてこの取調べは各方面から重視されるに至つた

三大疑獄結審
私鐵・勳章・合同毛織
十四日から論告

【東京電話】私鐵、勳章、合同毛織の三大疑獄事件は東京地方裁判所判事長、木內、金澤檢事係りで審理中の處、十六日に至る三日間木內檢事係りの論告求刑することゝなつた

公金數萬圓
面書記の惡事
一年三月を求刑

咸北鏡城郡[illegible]面書記[illegible]の公文書僞造行使業務橫領被告事件第一回公判は十二日午前九時から京城覆審法院で開廷、被告は大正十一年面書記を拜命し昭和五年八月會計主任を命ぜられて以來本年初めまで數回に亘り公金を橫領したもので檢事は一年三月の懲役を求刑した

報知日米號 出發延期

【淋代電話】十三日早朝出發豫定の報知日米號は天候の關係上出發延期することゝなつた、天候回復を見定めた上實施する筈である

櫻井町の盜賊

佐賀縣生れ前科二犯田中益雄（二〇）は去る八月四日午前三時頃府內櫻井町二丁目一二八番地野澤家館田澤民氏方にしのび込んだ所主人に發見され一物もとり得ず其まゝ行方をくらましたが十二日南大門附近を徘徊中本町署員に逮捕された

三法院便り（十三日）
（京城地方法院）

▲李徐得外一名　殺人
▲金九山　強盜未遂
▲韓明善　強盜致死
▲金萬熙　傷害致死
▲李國烈外一名　公文僞造行使詐欺
▲李顏奎　通貨僞造行使

不用品交換の 友愛セール

京城友の會主催の『友愛セール』は例年九月廿三日の秋季皇靈祭當日本社來青閣に於て催してゐたが今年は會場の都合上十月一日（土曜日）に來青閣に於て開催することゝなつた、友の會では內容の充實を計畫してゐるので今年はかつて見ない豐富な內容の下に開催されることゝなら『友愛セール』は持てる者より持たぬ人への奉仕の氣持ちで古着類、家具類、洋服類その他洋酒、タバコ等一切の品物を出品陳列し希望者はこれを非常に安價に手に入れることが出來る譯で既に各方面で開催の日を待望されてゐる『不用品交換會』の今年は時節柄大人氣を生ずるであらう、因に京城友の會事務所は南山町三の四五（電本局八十五）である

軟式庭球リーグ
鐵道捷つ
對殖銀戰

京城實業軟式庭球聯盟戰殖銀對鐵道戰は十日午後四時から龍山鐵道コートに於て擧行されたがその結果は左の通り

殖銀　鐵道

第一ラウンド
黃、吉村　二—四　山口、秋山
山西、大平　四—一　藤田、古屋
神谷、矢田　二—四　長沼、鄭
吉成、增田　四—一　吉野、金
洪、朴　四—〇　張、渡邊

第二ラウンド
山西、大平　一—四　山口、秋山
吉成、增田　〇—四　長沼、鄭

第三ラウンド
洪、朴　四—三　山口、秋山

第四ラウンド
洪、朴　〇—四　長沼、鄭

中等庭球戰

本社後援京城中等學校庭球聯盟戰秋季リーグ戰はいよく〜來る十八日（日曜日）午前九時から龍山鐵道コートに於て擧行されることとなりこれが打合せ及抽籤會を十二日午後四時から本社會議室に於て行つた決定したその組合は左の通り

第一回戰
京城商業—龍山中學

第二回戰
京商龍中勝者—京城中學
鐵道—第一高普
第二高普—善隣商業
[illegible]—養正高普

佐藤一等兵

【平壤特電】夕刊所報の通り平壤飛行第六聯隊一等兵佐藤幸吉氏は十一日大連へ向ふ旅客機の故障を知さんとしてプロペラに觸れ殉職したが氏は同一等兵

太田胃散　實質本位　盛んに賣れてる胃病薬　本舖 東京 太田信義藥房

學校專門の賊
出沒やまず
第一、第二兩高女
續け樣に見舞はる

近來府內各小、中等學校に侵入する怪賊が續々として、現はれなほその逮捕を見ない矢先、去る十一日午前六時又復府內三坂通り第二高等女學校の窓硝子を破り一名の賊侵入して職員室をくまなく掻き廻した揚句、小形金庫を破壞して一圓余と三錢切手帳二冊とを竊取逃走した旨龍山警察署に届出であつた、同署では先に第一高女にも半ば變態性慾者らしい竊盜犯人が侵入同校の脫衣場にあつたズロースを引きずり出し事務室の前にひろげて逃走した犯人があつたが或は同一犯人ではないかと睨み極力犯人の逮捕に努めてゐる

耳の病　▽耳の病氣に惱む人は　實驗例無代進呈　東京大森局區內仲原　阿波屋商店

心臟病　明石市外玉津村　日輪寺

うんそう　女はらにカタマリや水

產婆生徒募集　九州產婆學校

ハギレ卸　秋冬モス、ネル、絣、綿毛、モス、染銘仙、大島、前掛、セル、朱子　品揃　岡田商店

二十五周年記念　電機學校講義錄　東京・神田

生徒募集　東京鐵道學校

羅紗　秋冬物見本　丹後屋絨店　大阪市東區大手通四丁目

謹近火御見舞　織田內科　京城府花園町

頭痛にノーシン

外科　レントゲン科　植村病院　京城永樂町二丁目　院長醫學博士植村俊二　副院長　松永信哉

恩給立替　旗丸商會　西村商會　朴商會　千葉商會　マルナカ商會　江州屋本店

ロヤシ飾　安東縣市場通　大山堂

京日案內

信券　山田商店

FBS ボールベアリング　國產隨一　藤原ベアリング製作所

特許商標　鈴江特許法律事務所

酒井婦人病院　京城府永樂町二丁目　酒井一郎

見よ！飛行家志願者の扉は開けた　操縱志願者も、技術者志願者も讀め！一刻も早く　「飛行家養成講義錄」會則見本入用とハガキで申込まれよ。　申込所 東京四谷大番町十　帝國航空教育會

女中　求宿　貸家　貸家　貸家　店員　台秤　金融　夜間　代診　電話

幽靈譚

梨園に咲く妖奇を譚る (8)

怪談聽耳草 (下)

尾上梅幸

第三話

『四谷怪談』は鶴屋南北が三代目菊五郎に書き下したもので、三代目さんは五度も勤め四代目さんが一度五代目は三度も演じました、私も五度程上演してゐるやうな譯で、音羽屋の藝といつてもよろしいものです

×　×

三代目さんが、お稻荷樣を勸めてゐると、いきなり天井の竈の子から無數へバラ〳〵と石が降つて來ました。石はあまり大きくはなく、投げつけるに丁度工合のよい程度の手頃の大きさでしたが、それが三つ四つバラ〳〵降つて來たので、お客樣より、三代目さんの方が吃驚してしまつたさうです。

大きな石を竈の子の上に運んで置くやうな場合は、狂言の都合でなんとも云へませんが、そんな小さな石をわざ〳〵上げて置く譯もありませんし、——これだけは不思議で、何う調べて見ても判りませんでした

×　×

四谷樣の狂言には、何かしら、そんな風な閑事があります。これも三代目さんの譚ですが、楔締みをしてゐるとスーッと、唐紙があきます。三代目さんは、昔からの習慣で、楔締みには、作者と二人きりで、誰もその場に立ち合はせません。誰か狂言の用意でもして來たのかと思ひましたから

『後にしておくれ、今仕事の最中なのだから……』

と云つて、そつと、後ろの唐紙をしめる。その中にまたすつとあく。

またしめる。

三度目に譯もなく開いた時には三代目さんも、南北さんもきよつとしました。

そんなことがありました。

『小幡小平治』の楔締みの時も、南北が、例の通り楔締みに來て小平次の殺しになり、持つて行つた小舟を止めて、水棹をぐつと他の後端にさし——そこまで讀んで來ると、机の上の皿の上に、タラタラッと血が垂れて來ました。

机の上には、花、煙管、それに皿が置いてありました。三代目さんが、天井に移すと、天井の一部分が血で汚れてゐます。

『よるらしい…一寸見て來ませう』

そこで、天井へ上つて見ると猫が鼠を取つてゐたらしく、バタバタと逃げて行きます。

御承知でせうが、猫が鼠をとる時には、決して血は出さぬものなのですから、猫の惡戲とも解釋出來ない譯です。

×　×

『不思議だ』と

南北さんは強く首をふつてみましたが

『師匠、今度の狂言はきつと大入りですぜ』

さう言つて、笑つたさうです。

實際この狂言は恐ろしく受けて連日滿員切つたと云ふ大入り芝居でした

×　×

話を前に移して、四谷怪談ですが、この芝居の小道具にも因緣があります、小道具に蔦さんと云ふ男があつて、この男が見たと云ふ幽靈の着付をそのまゝ使つた譯なんです。

蔦さんは、蔦男と言つて、三代目さんの時分には、仕掛方にゐました。一人者で、吉原の唐間ひをした女郎屋を何軒かに仕切つて貸してゐる、その一軒に住んでゐたんです。所が住んだ晩から、色氣のない男の幽靈が出るので蔦さんも嫌になつてしまつて、實は越さうと思ふんだが、と言ふ話を芝居に來て話したものです。それが三代目さんの耳に這入つたので

『一つ、その幽靈の着付を覺て來てくれないか。實は男の幽靈の着付を何うしようかと工夫最中なのだ』

と蔦さんに頼みました

×　×

その晩は、蔦さんも本氣になつて、幽靈の出るのを待つてゐると何時からとうとしたらしい。『しまつた』と思つて眼をこらすと、寢床の傍に置いた行燈の影にションボリ一件者が坐つてゐます。鼠色の紋付を着て、ちらし髪にした野郎でした。

そこで三代目さんは、その鼠を小平の着付に移して、鼠紬の地は後者の石持、隠し帽では鼠色の石持に紋をつけたのを使ひました

×　×

この幽靈は、女郎屋の仲どんでお客の枕探しをやつて、露顯へつき出され入牢後間もなく死んだ男で、入牢の時化粧の紋のついた着物をきて縛られて行つたさうですが、その祟りか、はつた仲どんはひどく、樓主を恨んでゐたり、お客は減くなり、遂にその店も潰れて、何軒かの仕切り長屋になつたのでせう

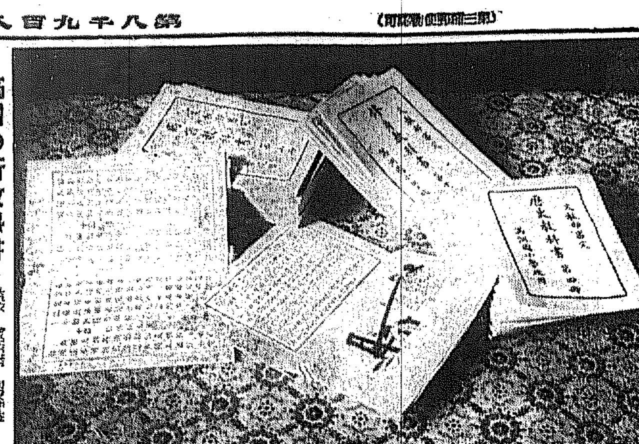

滿洲の新教科書 滿洲國小學校用の教科書は文教部指定のもとに漸く完成されたので、近日中に是れが全滿各小學校に配付されることになつた（寫眞は完成された國語、修身、歷史の各書と舊學校の排日教科書（縮付）との內容比較）

◇◇◇◇◇◇◇

秋の玲瓏に映えて 美術展の蓋開け (下)

在京 一記者

◇◇◇◇◇◇◇

三科會 早いもので、當時のアカデミッタに對して叛旗の火蓋を切つてから、もう十九年、來年で廿周年になります。當時の、あの叛逆心、謳動する作風、青年の心を魅了し去つたものでした。然し最近は消極來らない樣です。來年の二十年が更生の二十年となるのを希ふのは筆者のみではないでありませう。往年の傳統をうけてこの派は相當名作家の會廊門の側がありますので、今年も種々雜多な作品が伸よく一室に飾られて居ります。統一のないなかに、やはり何處かほゝ笑ましいところがあります。寫實主義あり、象徴主義あり、印象派あり、シユール・レアリズムありと云つた調子です。殊に今年特筆大書すべきは女流の多いことで、このため特別に女流作家の部屋を一部屋設けるといつた盛觀を呈して居ります。嬉しいことです。這山鶴子さんや神田節子さんの作が眼につきます。なかでも節子さんの作が遺作としてゐるのは一抹の寂寥をさそひます。初入選の朝報も知らずに瀕死の床に横たはつたのださうです。まだ二十三の若さです。おいたはしい限りです。此の派も今年は大作が多かつたが、強ひて大作に作りあげて力み返つた樣なのがないでもありません。私のひがみでせうか。

應募總數は繪畫が四、三三六點、彫刻が一三二點で入選は繪畫四四三點（新人一〇一）彫刻九五點（新人一七）でした。僚友では山下新太郎、木下孝則兩氏の滯歐作品の外は佛人ミシエル・ルフオール氏の作の他、此の派の一つの特色をなす外國風の作、外人の作のないのは物足りなさを思はせます。在アメリカ二十餘年の國吉康雄氏の作品が途中船火事のため開會に間に合はなかつたのは殘念でした。

昨年『アルチコア賞館』で問題を起した津田青楓氏は今年は『疾風怒濤』で怒れる感情を縱に託して寄れて居ります。有島生馬氏は『鼠の風景』石井柏亭氏は『湖畔の寫生』『伊香保の眺望』外二點を、中川紀元氏は『野と子供』を出し、例の吉賀吉芷氏は『孔雀』『目殺』の二點にシユール・レアリズムの作風をみせて居ります。會期は例年の通り九月三日から十月四日迄公開です。今年の人氣は『女流の部屋』に集まることでせう。

◇……◇

院展 院展の横山大觀氏か大觀の院展か、とまれ院展は人口に膾炙し、常設と酷稱されて居ります。從つて、畫面にも、繪かきさんあり、學生あり、娘さん、若い人、老人、紳士も、それに動物園と西郷さんの銅像を見ての歸りのお上りさんが國への土産に繪はがきを買つて歸るのも、この院展と、それから常設です。ハイカツで云へばポピユラー、俗つぽく云へば、大衆向き、まあ外觀、さう見られて居ります。內容がさうかどうかは見ればお判りになります。この派も從來院展瞭覽の常設に身を引き、我が近代美術の擁護者といはれる天心岡倉覺三氏を總帥として旗擧げされたもので同じく今年十九回を迎へる譯です。今の總帥大觀横山秀麿氏は胸中ひそかに亡天心先生の心を心として、東洋美術の復古、その鼓吹のため、筆に口に獅躍、無人の境を行くが如き勢ひでありますが、勢ひあまつて傍若無人と見られる節がないでもありません。然しさゝか意氣消沈去勢されたやうな美術界に於て、此の人の存在は、何といつても一異彩たるを失ひません。氏に自重を望む事より先に筆者は、各派をおしなべて、大觀何するものぞの意氣を見せてくれる人の出てくることを心ひそかに希ふものであります。然し院展は大觀氏獨りの院展ではありません。氏の個展ではないのです。他の諸氏の説に誘率されてゐる（とみられる）以上院展とは自ら別個のレーゾン・デートルを持つてゐる筈であります。日本美術院と帝國美術院とその名のやゝもすれば混同されるが如くその質混同せられざらんことを。

◇……◇

さて作品に移りませう。この派の發表は三十一日夕刻でしたがそれによると繪畫應募數は五一六點中入選四七點四四人、彫刻應募數一九一點中入選四〇點二九人といふ極めて嚴選振りを見せてゐます。九月三日招待日、四日から十月四日まで一般に公開しますが、見渡したところ、何といつても院展院展の大御所だけはあります。大觀、勝觀、青邨、溪仙、武山の諸氏がくつはを並べてゐるところは壯觀といはんも愚かであります。先づ昨年、極彩色『紅葉』を出品してけんらん觀衆の眼を奪つた大觀氏は今年は朝鮮他二點の水墨による二尺に三尺の小品を出品してゐます。今年何もいふところはありません。武山氏は『無儀蒸如來』に相變らず整つた筆致を見せ、なかに大智勝觀氏は『一陽來復』の二曲一双、前田青邨氏は昨年筆を置いた重束の勢を『石橋』に、何れも豪華、けんらんの大作に充分な筆を揮つて居ります。一體に今年はこの派に何處か土を撰き砂をとばすと云つた迫力が見える樣です。大觀氏の日本畫壇獨步の意氣と共にうれしいことです。何かありさうな空氣が漂つてゐます。

◇……◇

諸展要觀、一通り各展を見て來ました。歸路紙は美術の殿堂をも認はずにはゐませんでした。先づ繪の具の類似、金の絲類は新進藝家に溜息をのみ殘しました。崇高な藝術の卑しい『お米と生活』によつてその逞擧を揺り動かされて來ました。然しこれは美術に携はる人達が『お米と生活』にアクセクせよと云ふことではありません。です。要はただ以上の樣な現實が反響なしと力むことも馬鹿なことだけに過ぎません。要諦……の諸藝さは、この『お米と生活』との閑き方とるが出來ると思ひます。のびやかな足音を常人よりも早く聞きとる事が出來ねばホントの藝術家の名に値しないのではないかと思ひます。頭を廻して東西古今の名畫といはれるものを思ひ浮かべてみませう。そして上野の森に吹きほこる美術の今後を靜かに眺めることに致しませう。

京日歌壇 (七月集)

尾上柴舟選

〇鳥致院　三浦勇

箇々として水もながれぬ川床をサクサクと踏む今宵の月夜

〇浦項　松木吉郎

さゆらげるポプラの梢望みつゝ雲ゆきを知る臥床の上に

雲ゆきのけはしき夏の黄昏やおづから思ふ故郷の家

黄昏の山をみるみる消してゆく霧の奥なる戀人を想ふ

〇京城　英丘　彩風

汽車の出しあとの寂しさ友とわれ言葉すくなく家に歸るも

〇平北　李一栗

蚊帳越しに仰ぐ月かげおぼろにて鳴る蚊の音もわびそけきゆふべ

〇麻川　西村まさと

高島田結ひて宵と立つ汝が姿見しつゝ淋しき我が思かも（從妹へ）

風吹けば夢の國にも來し如し白の寢床ほのゆれ動き

夜となりて物音ひそけく更けゆくに遠き地擣きの響きこゆる

〇醴泉　相國　寂吉

眼を病みてかへり來ませる父側みしめやかに外の面は夜の雨となれ

音見等士遊のさいそくするもどこの部屋の話しは賑やかに盛きす

〇京城　牛越喜久子

かなしきは君がふめる道人の道歸を拂ひけて君が生くる道

いたなれば與へてらばふぞろはしの運命のみ手にひかれゆく君

つかれたる瞳うつせば蒼白き月はダリヤに影をおとしぬ

湯上りの化粧をこらしあてもなき君の訪づれ待ちてあり

ここまでも人の來たらし足跡の砂濱にあまた殘りたるかも

小夜床のひとり居悲しいさかひて人の去りにし後のひそけさ

甕の會 (青士居)

岩淵山與水

蛇懸、溜雨、木魂音、外燈猪す、餘韻

佐久間金字塔

いよ〳〵空ふかし

泳ぐ人ほ肌ビエど、夜衾まくに顫テ

森内初子路

乘ぼ風雨ミ、溽流らぐ臨途、妙彩に似つ顧

岡田田鶴

月朱顏拂らず喫煙苦し痛夜更かけ

まく雨

多田青士

山手入力四婦ノく、陣足ツ、否沈ホ

今日の新刊

（總務局圖書課調）

邪文部 水利組合と副業 野田新吾▲東大時局に關聯する對外操約提要 山口縣豊▲かなやき（第二十號）仙石甲三▲家庭衛生（創刊號）加藤伊助▲平北獎勵會月報（第十六號）林一德▲漁友（八月號）山田純太郎▲京城商報（八月號）西脇英一▲納染覽良の日本（第三十六號）杉野清造▲朗大無盡時報（第二十五號）齊藤政之助▲京城醸工業組合月報（第十三號）▲橋川監吉▲新潮ゴム（第八十六號）都留干良一▲北鮮の交通と富源 御田省三▲其他四

鮮文部 滿洲と朝鮮人 高光圭▲佛敎（九月號）韓龍雲▲新韓濟（第四號）車相瓚

命の最高峰 (219)

平山蘆江

布施春長畫

いよ〳〵ロケーシヨンだ。

つい先ごろまで、二晝夜の間、奇妙な生活を二人きりで味はつた名栗の里の山の中に、同じ陽三郎と魔沙子が、草藉に足を投げ出してゐる。

あとの連中の來るのを待つてゐるのだ。

薔薇色に陰をつくつた青葉、冷ええ〳〵と肌を撫でる秋近い風、大古の時代に、二人きりで活きてゐるアダムとイブのやうな心持ちを二人は今、しみ〳〵と味はひながらしてゐる。

『しづかだわねえ』

『うん』

『映畫俳優の體驗は如何です』

『何だか判らない』

『ははは、夢を見てるやうな氣持ちぢやない』

『さうかなア、それほど、僕たちの身の上話が面白いかしら』

『面白い以上に、人の好奇心をそそる可能性があるのよ』

『どんな、——』

『つまり、世間に謎の種をつくつた或る事件を共同、其の事件の當事者が、共演して、映畫にするんだから』

『なるほど、さうだね』

『私たちの事件は、事件の性質として、普通だけど、相當奇怪的に響いてるわ。第一に私が勁失したんでせう。それから、トムが勁失して、きいちやんが勁失する、都合三人、人間かなくなつた上に、まるで、現代にあり得ないほどのギヤング集團がうしろに策動してゐるんでせう。だから——』

『うん。ねえ魔沙子さん僕へんだと思つてる』

『何がへんなの』

『今、僕たちが寫してる映畫は前の最高峰の劉論だらう』

『さうよ』

『それだのに、——をかしいなア僕と魔アちやんの身の上話見たいな氣持がするんだが』

『ふふふ』

と魔沙子は、堪へ切れないやうに笑つた。

『ねえ、さうなんだらう』

『やつと判つた』

『魔アちやんは知つてたのか』

『知つてましたとも』

『いや、敎へてくれればいいぢやないか』

『でも、敎へてあげたら、陽さんきつと、うつすのいやだといふでせう』

『無論』

『それ、御覽なさい。だから默つてたの』

『酷い奴だな』

『酷いとは思つたけど、これで、納谷さんを立派に成功さしてあげたかつたんですもの』

『こんな事で、納谷さんが成功するのかい』

『きつとするわ。私、立派に自信あるんだ』

『さういへばさうだ。だけど、僕は、まるで見せものになつたんだから』

『いいえ、その代りに映畫人として、山路陽三郎が生れるんだわ』

『さうはいかない』

『いいえ、大丈夫、一躍して、一流の映畫人になれてよ。今度の事については、かげになり、日なたになつて、非常に力を盡して下すつた納谷さんが、映畫業者としての基礎を確立するんだし、その上あんたが映畫人になれて、一擧分意義があると思ふわ』

『ははは、魔アちやんのいふ事を聞いてると、まるで、夢見たいな話だ』

『さうかも知れない、夢のやうな夢の話』

『併し除物としても、狡いやり方ていであた。』

『まさか、さう思ひませんわ、何時に本當のやうな』

の劇物だね。納谷さんが、こんな事を考へたのかしら』

『いゝえ、私が考へたの』

『君が』

『ええ、一生懸命に考へたの』

どうしたわけか、魔沙子の瞳子が、しんみりと沈んで、そのくせ深い情合と、嶮しい熱情に瞳が輝いてゐた。

映畫

武士道を探る爲——

フランスから映畫の注文——オリムツピクの我が活躍から急に昂つた日本熱

今回のオリムピツクに於ける我が國選手の活躍は實に目醒ましく世界各國人は日本選手の行動には絕大なる讃辭を惜まない程だが、オリムピツク閉會後、各國人の日本人研究熱は素晴らしいもので、就中歐洲人の研究は大變なものだが、フランスの某有力團體の二三では、オリムピツクで日本人選手が活躍せる原因は即ち、武士道精神によるものなりとして、この武士道精神を知るには日本映畫の劍劇映畫に限ると新興キネマ本社に注文をして來た。同社では『鬼平』『御生士兵衛』『月形半平太』一等が適當だらうと近く同社を發することになつてゐるが、同社では現在の映畫をそのまゝ輸出することも出來ず、その輸出方法を研究してゐるが、映畫による日本人研究は日々盛まつて行くやうだ

讀者と

▲上演するその日になつて檢閲不通過になつた『人生案內』劇場主も大いに推定が狂つて大變だつたらう又我々映畫ファンも大いに失望した。其紙には『水井れい女史』の『試寫を見る』が出てゐた。試寫だといつて檢閲にやるとは出來ないはずだ。それなのに如何なる事情があつて上演間ぎはに禁止したのか？檢閲される方々にも色々の事情があるだらう。併し朝鮮の檢閲は余り鑑斷を無視して政治的に流れてゐる。彼の『ジギルとハイド氏』の僞のカット等は無殺苦茶だ。此の期にあたり朝鮮檢閲の改正を提へる次第である（フンガイ生）▲十日朝刊所載『馬鹿見た生指下へ……』の記事、入生案內封切變更は當館としても莫大なる宣傳費を犧牲にして、とう〳〵封切出來得ざりし結果誠に少らず云々は決して檢閲不通過のせひでありますといふ事を改めて說明致します。映畫は總て檢閲通過してから始めて宣傳に取掛るのが原則でありますのを入生案內は檢閲通過の以つて、當館としても損害を質ひ、お客樣にも御苦勞を煩はせたことにつき、遺憾であります。我々が御氣の毒でありましたが、宣傳の方法は當館と致しましても、今後決して斯の如き間違ひの生じない樣努力致しますと同時に、未だかうした事を知らずにお越しになつた方々に謝罪いたします。（京城府本町二丁目九番地　朝鮮劇場）▲京城府本町九月十一日朝刊の山本和子嬢英文タイプライター… 南大門通四丁目米倉町電停前齋藤ピリチング三階京城タイピスト學院で教授して居ます（同院卒業生）▲龍中の總語部主任に昔く今年に限つて校友會誌が發行されん理由をお示し下されたし、誠に了解に苦しみます。今に出すく〳〵といつて實行せねえのはどうしたんです校規に關係しますぞ（退屈男）

トピック

〇

十二日より東宝クラブに封切される東活京都特作新進下村八郎監督南光明主演五十鈴桂子、阪東陽太郎助演になる『無念流命の安賣』とすると云ふ近代稀な時代劇であるが同時にユナイテッド社特作全許鮮懷しい日本を訪問したロナルド・コールマンが初めて主演しお馴染みのロレッタ・ヤング等オールスターキャストの喜劇『放蕩息子』及び東活石原英吉監督東郷久義、有明月子、北岡動共演現代紅涙悲曲『懷しの吾が子』を上映入場料十錢小學生十錢で見せると

〇

浪曲界の人氣王木村友衛は新進花形數名を伴つて來月早々來城、某館に出演すると

〇

我等のテナー藤原義江が近く來城する模樣であるが、三浦環の獨唱の後を襲つてミラノの劇場で錬へた彼氏の獨唱又頗る期待される多くのものがある秋、藝術の秋、京城樂界を賑はすこと、今から期待が高められてゐる

將棋新手合 (一)

溝呂木將棋師

（四は七二玉迄の局面）

左香落

△五段 坂口允彥（東京）

▲三段 增井武雄（東京）

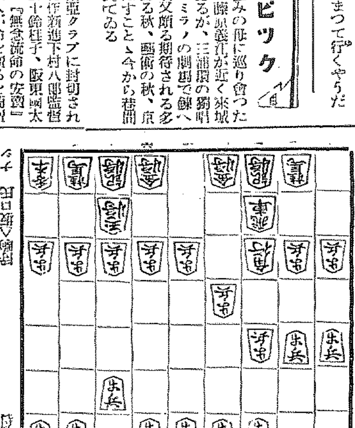

▲七六歩 △四四歩 ▲二六歩 ▲二五步 △三四步 ▲一六步 △三二飛 ▲一五步 △六二玉 ▲四八銀 △三三角 ▲六八玉 △九四步 ▲九六步 △八二玉 ▲七八玉 △七二銀 ▲五八金右

（以下次號）

（溝呂木七段講評）（上手）三二飛と振るのは、香落戰としては一番輕く捌く方針の着手である

（下手）一五步と突いて、端から開戰の準備を整へるのは至當である

（上手）左翼の銀を共擁にして、八二玉と早くよるのは敵の仕掛けを待つて變化を試みる方針であるが、普通に四二銀と上る方が順當である

（下手）五八金右と上つて、香落戰に於ける基本型を整へるのは當然である

本社主催 日支事變

記念座談會のパンフレット

近く愈よ製本成り讀者に實費配布

一部郵券とも十二錢

本紙に連載された日支事變記念座談會の記事は著しく各方面の好評を博したが、軍部側では來る十八日の日支事變一周年記念日に當り、當日の絕好の贈物として關係團體各方面に有意義な記事をパンフレットとして配布すべく本社に作製の依頼があつたので本社は實費を以てこれが作製を仲諾し、目下印刷中であるが、讀者側からも右パンフレット頒布の聲多きに鑑み、部數のあるだけは希望者に一部實費金拾錢(前に郵送代を添へること)宛を以て配布することになつた、依つて希望者は成るべく部數取纏め本社學藝部宛前金（郵券差支なし）にて申込まれたい

京城日報學藝部

DKラジオ

九月十三日(月)

午前六時〇分 ラヂオ體操(A)

同一〇時〇分 氣象通報

同一〇時四五分 料理獻立 日用品值段 鮮魚卸賣相場

同一一時九分 京城府穀水産市場概況 正午の時報 ニユース

午後零時三〇分 音曲 吹寄せ 吉柳 メ松

同一時一〇分 趣味講座 時調の源流とその發達(二) 李殷相

同一時一五分 講演 乃木大將二十年記念日に當りて

同四時〇分 ニユース 公示事項 肥塚正太

同五時四五分 職業紹介事項 常

同六時〇分 ハーモニカ獨奏（朝鮮） 金波園

夜のプログラム發表

一、行進曲(ブーランゲル將軍) 二、遊戲曲(虹) 三、ワルツ(瑠璃草) 四、朝鮮民謠(擣衣の唄) 五、歌劇(古城の鐘) 六、小夜樂(スペイン風小夜樂) 七、舞曲(浪浪人の舞踊)

同六時三〇分 ラヂオ學校 空氣のお話(二) 第一高女 松永勝記

同七時〇分 ニユース 公示事項 翌日のプログラム發表

乃木將軍二十年記念の夕

同七時三〇分 講演(A) 乃木軍神を偲ぶ 陸軍中將 服部眞彥

同八時〇分 講談(A) ビールの破裂と寸かつぎ 桃川若燕

同八時三〇分 浪花節(A) 乃木將軍と孝行兵士 東家樂燕

同九時〇五分 筑前琵琶(A) 九月十三日 高峰筑風

同九時三〇分 時報(A)

同九時三一分 滿洲より(A) 滿洲に於ける空軍の活動概要 長春飛行第二大隊長航空兵大佐 岩下新太郎

明日の主なる番組

同引續き 氣象通報

同 短歌と南道民謠 吉佳仙 飛仙

一、爲古江山 二、現念 三、花草巨里 四、六字の唄

午前六時〇分 ラヂオ體操

午後〇時三〇分 長唄 橋の若丹 橘のすずめ

同一時一〇分 趣味講座 時調の源流とその發達(三) 李殷相

同二時一五分 家庭講座 『若草觀音寮安に就て』 高階瓏仙

同六時三〇分 管絃樂(A)

同六時三〇分 ラヂオ學校(朝鮮語)

同七時三〇分 講演(C)

同八時〇分 講演(C)

同八時三〇分 箏樂(A)

同八時五〇分 放送舞台劇(A)

同九時三〇分 時報(A) 滿洲より

引續き ピアノトリオ 洪トリオ

演藝案內

朝鮮劇場

仁寺洞 パゴダ公園前

九月十三日書より封切 階上大人廿錢小人十錢 階下大人廿錢小人十錢

ユニヴアーサル超特作全發聲映畫 ジヨン・エムスタール監督作品

母性

男……ロイス・ウイルスン 夫……ジヨン・ボールス 女……ジエネビヴ・トペン

家庭の幣風、さに悩ましたる夫、悲人出現によつて、五人の要を足に置みつゝ世ひとつの後を守つて亭光んとは知ざや。世の母性なる女性が彩られる捨てし世間がり母性愛の批判をこめて描いた……パラマウント社一九三〇年度全發聲 總天然色

放浪の王者

主演ジヤネットマクドナルド氏 デニスキング氏

監督ルトウイツベルゲル氏

次週=人間廢業。初戀。

豫告=借りた人生、大西洋横斷、三文オペラ、オペラゼール、チヤンプ。我等に自由を。太平洋横斷。

喜樂館

新作映畫

東活超特作

彼等は行く大會

原作ルンペン文學の… 監督溝口健二

主演溝口健二 濱口富士子 杉山昌三九 久保田… 大泉… 助演

管井一郎 一木禮二 村田宏壽 …

十二日より三日間

戀車

原作吉田英治 監督渡邊邦男

片岡千惠藏 常盤操子 山田五十鈴 衣笠淳子 市川小文治 助演

中央館

マキノ新作

武州の双龍 全八卷

原作… 監督… 主演…

毒草 全十五卷

新興キネマ大作

十二日より三日間特別興行

大正館

松竹直營

九月七日より秋季超特別大映畫

劍戟ソーセージ

眼の新聞

鬼火

朝日座

本町五丁目

場內大擴張工事中に付き

從業工は勝手乍ら當分休業仕り候

東亞俱樂部

十二日封切

東活超大作名篇

無念流命の安賣

放蕩息子

懷しの吾が子

京龍館

旗本八法組

受難のテス

ガソリン娘

嵐の中の處女

オールトーキー

阿波共同汽船株式會社

威海衞、芝罘、大連行

利通號 九月十一日午後

威海衞、芝罘、大連行

共同丸 九月十三日午後

鎮南浦、大連、天津行

長山丸 九月十二日午後

仁川海岸町四

代理店 野口商會